南京新報

第六三六號
今日本報兩張售洋四分
內政部登記證警字第六號
經中華郵政登記認為第二類新聞紙類
社址 復興路一三五號
電話 二一七四八 二一八六九

定報價目	廣告刊例
每月 一元二角	每行十二字高
半年 六元	每日二角
全年 十二元	每個一百七十行
外埠另加郵費	每日卅三元四角
	新五號字計
	算八行起登

編整綏靖軍制統一指揮
增設各地防區强化治安
南通地區即日成立綏靖獨立團
安慶蕪湖兩地短期內亦可實現
中學以上將恢復軍訓

（本報訊）為期分擔建設東亞新秩序之重任、關於我國軍隊之重建、及一般國民之軍事訓練、其方針如何、昨據軍事訓練部蕭代部長語記者、該部今後對於軍事訓練之對象、當然着重於建軍、其建軍之步驟、在目前第一步係整理舊軍、第二步即着手建軍之實際工作、惟建軍之先、關於幹部人材之養成、確為重要問題、最近正準備此項工作、務期幹部優秀、方克建設衛國衛民之軍隊、因此對於此項準備工作、在不厭求詳之下、擬具詳盡方法、至於軍事訓練之教材、仍沿用舊制、但新兵器之運用、則求其適合時代、故略有增删、但從大體上說、可稱絕少變更、又如訓練之重心、除軍事學術外、對於精神訓練、尤為注重、國民軍事訓練方面、該部擬於中等以上學校之學生先行辦理、惟此事須先調查現今中等學校之數目、始可統籌辦理、其外如壯丁訓練、在事變前各地雖曾訓練、但並未收理想之成績、且妨礙人民職業、關於此事、因關係重大、擬與各有關部會切磋後、方可決定應否繼續辦理云云、

（本報訊）國府改組還都奠定後、蘇浙皖三省綏靖軍總司令、為期增強三省之治安力量、保護人民安居樂業、曾於上月底召集各綏靖地區司令來京會商、業誌本報、玆悉、此次會商結果、關於軍令之統一指揮、及各地區防務之聯絡、均經議有具體辦法、嗣後各地綏靖工作、自將益為強化、又如綏靖部隊之編制、施行以來、礙難之處頗多、關於此點、該部現亦分飭各地區迅行遵照國府軍隊編制、予以調整、一俟各地區準備就緒、即可同時改編、此期間大概在本月中旬之後、最近該部嚮於南通地方重要、已決定本月十日在南通成立綏靖地區、並委定沈玉朝為南通綏靖地區獨立團長、並派參謀黃叔和前往代表任總司令致訓、已定於今日（七日）啓程、其外、並擬於蕪湖方面、成立綏靖地區、短期內可望實現、即安慶地方、現亦在着手籌備中、未來三省綏靖實力、從此將更趨鞏固矣、

（又訊）蘇浙皖三省綏靖軍總司令任援道、於上星期五赴滬公幹、玆悉、任總司令並擬順道往杭州綏靖地區視察、再行返京云、

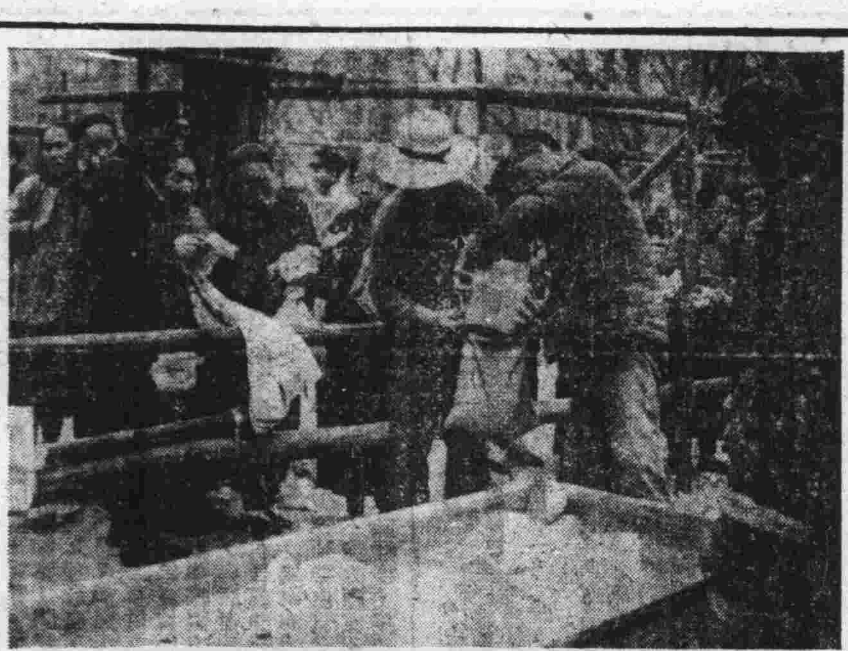

照相說明

（上）北京特別市公署暨前特務機關為慶祝國府還都紀念聲中、特於四月十九日午前十時、在東城一帶、對屬集北京市內外之四萬難民、施放賑米、難民受益殊非淺鮮、

圖為施放賑米時之情形

（下）北京特別市公署於四月二十日午後三時、在中央公園新民堂、集三百餘名之活潑小天使、舉行兒童健康美競賽大會、盛況空前、

圖為一般擁抱小天使的慈母

本報徵文啓事

幣價慘跌市場劇變人心皇皇莫知所措此事關涉整個民生問題本報同人極願本其所見提示國人然才力有限深恐認識未周用特徵求名著各抒卓見用作南針不特本報之光抑亦全國人民所兩願先睹為快者也

題材 將來法幣的歸宿

日期 五月二十五日截稿

報酬 一等一名三十元二等三名各十五元三等五名各五元（上列各文於六月一日起依次陸續披露本報）

本報徵求新聞稿啓事

本報於即日起徵求外來新聞稿件不論政治新聞社會新聞或特寫（新聞不拘字數特寫以一千字至一千五百字為標準）如經刊載者略奉薄酬每則自五角起至五元止（來稿請書明姓名職業住址並請蓋章）

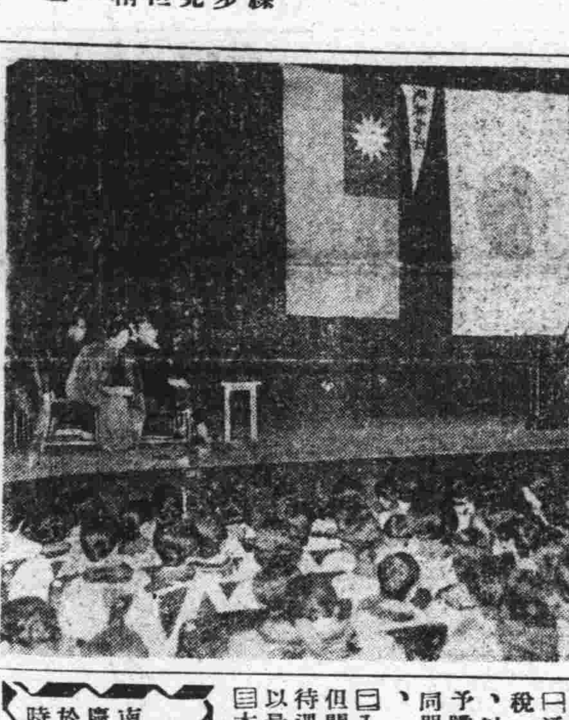

照相說明

南京四千名興亞婦人為慶祝新政府之成立、特於四月二十六日下午一時、舉行婦人慶祝大會

日烏交換批准 通商航海條約
日外務省發表內容

【中央社東京六日電】日本曾於本月四日、與南美烏拉圭國交換批准通商航海條約、今日外務省情報部發表其內容如下、㈠通商航海關稅（包括輸出稅）、及國內稅、均無條件以最惠國待遇、但彼此給予隣國之利益、及根據關稅同盟條約之利益、則為例外、㈡入國旅行及居住自由、（但關於移民互約與以最惠國待遇）、營業及課稅、亦與以最惠國待遇、㈢本條約有效期間為二年、期滿後、以六個月為預告期而得通告廢棄、本條約當於交換批准文書後十五日實施、

日本駐華艦隊 新舊司令交替
島田就任及川回國

【中央社上海六日電】日新任駐華艦隊司令長官島田繁太郎中將、已於六日下午一時四十分乘上海丸抵此就任

【中央社上海六日電】日本海軍司令長官及川大將榮升回國、定本月七日上午十時由滬啓行、上海特別市傅市長、蘇祕書長及主任科員以上市府全體職員、均擬送行、

中央紀念週 羅君強報告

【中央社】中國國民黨中央黨部、六日在該部大禮堂舉行第三次紀念週、計到中央委員褚民誼等三百餘人、由褚委員民誼領導行禮如儀後、即由羅委員君強報告、題為「日常工作與黨務進行」、歷一小時始告散會、

華北舉行高考 典試委員入闈
考試院長王揖唐主持一切

【中央社北京六日電】本年華北高等考試、經考試試務處積極籌備、一切應進行事務、大致業告就緒、考試典試委員會委員長王揖唐氏、已於日前到京、並決定於七日上午舉行入闈典禮、考試委員會及典試委員會、於六日下午二時在內務總署舉行聯席會議、由王揖唐委員長主持之下、出席委員共計二十六人、王揖唐委員長主席、當由王氏報告本年高等考試事宜、經試務處諸員努力籌備、致事務得以順利進行、最後對於典試應行注意事項、及考試一般事務、談述甚詳、迄四時許始行散會云

外部紀念週 褚部長講 大亞細亞主義

【中央社】國府還都南京後、各機關均恢復每星期一舉行之紀念週、外交部於六日上午十時、循例在大禮堂舉行、由部長褚民誼氏領導行禮畢、褚氏並詳細講述孫總理之大亞細亞主義之意義、極為詳盡透澈云、

接收礦廠管理委會
正副委員長人選已定
梅思平王蔭泰趙毓松

【中央社】自日軍最高司令部於三月下旬發表、將所有日軍管理之各地工廠礦山工場等、交還我政府接管、發還各業主管業後、國民政府行政院例會通過、由工商部長梅思平氏、擬具接收計劃及辦法、經政院核准組織接收日軍管理工廠委員會、除由梅氏自兼委員長外、其副委員長二人、將由華中華北各委一人、聞將由華北政務委員會實業總署督辦王蔭泰、及農礦部長趙毓松兩氏担任、其他委員及專任委員祕書等、則由梅部長提請政會通過後核聘、

工商部委姜可生 任茶葉管理局長

【中央社】關於茶葉絲蠶問題、自經行政院會議決議劃歸工商部設局、農業生產改良問題、由農礦部設農事機關專司辦理、工商部對絲蠶茶葉分設兩運銷管理局、除委江祖岷為絲蠶運銷管理局長外、頃發表委該部參事姜可生為茶葉運銷管理局長、姜氏刻已赴滬、會同江氏接收前實業部茶葉絲蠶產銷管理局後、尅日在滬成立、正式開始辦公、

交通專門委員會 舉行第一次會議

【中央社】中央政治委員會交通專門委員會、六日下午一時、假交通部會議室、舉行第一次會議、出席董明、趙慶華、韓清健、陳汝閎、王志剛、卜愈、張一烈、楊毓圻、王文蔚、華彥銓、陳伯蕃、李祖虞、諸蘂民等十餘人、主席李祖虞、決議要案、擬分鐵道、公路、郵電、航等五組、㈠鐵道組推陳汝閎、趙慶華、張一烈、華彥銓、王志剛、卜愈、韓清健等七人担任、㈡公路組推董明、張一烈、王志剛、諸蘂民、卜愈等五人担任、㈢郵政組推董明、華彥銓、王文蔚等三人担任、㈣航政組推趙慶華、華彥銓、韓清健等三人担任、㈤電政組推楊毓圻、陳汝閎等二人担任云、

渝「中央日報」社長 程滄波涉嫌被拘
共黨報紙經理被傳

【中央社香港六日電】渝訊、「中央日報」社長程滄波、頃因某項嫌疑被拘押於警備司令部、又共黨機關報「新華日報」、連日刊文攻擊英法、並對邵力子使俄大肆攻擊、致該報經理人亦被傳訊、

日經濟視察團 抵津赴魯

【中央社天津六日電】日本優良物產協會主辦之訪華日本經濟視察團、團長山崇龜吉氏一行五名、於四時二十一分自北京乘車抵津、投宿美蓉新館、預定參觀市內、七日午前八時、乘車赴濟、

法幣信用動搖
渝府將放棄維持
孔祥熙透露政策

【中央社香港六日電】渝訊、孔祥熙對法幣暴跌問題、頃答覆某方之質問云、「政府」將放棄維持通貨澎脹、外匯基金涸竭、為公開事實、銀行家與「政府」官吏、不顧國家利益、投機操縱、亦為法幣信用搖動之最大原因、

上海物價狂漲 人民遄歸內地

【中央社上海六日電】自外匯發生劇變、法幣慘跌後、舶來品及非舶來品、莫不藉口成本增高、抬高售價、於是物價漲風、又告熾烈、如煤球在四日中、連漲兩盤、每噸售一八八元、每擔二十三元半、每担九元四角、食米漲至五十元以上、其他各物、平均一律漲三成至四成不等、此次漲風之速、加價之鉅、令人咋舌、蓋二日匯市、發生變動、當日各商店、即有將原有售價、立即提高三成至四成者、足證商人乘機牟利、不顧大局之一斑、租界當局、雖有嚴禁隨意抬高物價之布告、但商人均我行我素、視若無覩、已受生活威脅之市民、今又受物價再度瘋狂漲價之壓迫、莫不叫苦連天、不堪負担、因此連日來因避難、而逃之各地人民、向內地歸返者、為數頗多、準備復歸內地者、為數亦屬不少、且自國府還都後、內地秩序、益臻安謐、市面情形、亦日趨繁榮、而生活指數、則較上海為低、復歸人民、與日俱增、預料上海之人口、在最近期內、必將銳減、而因人口突增、所造成畸形之繁榮、必受重大打擊、屆時囤積居奇之投機家、亦將遭遇不堪設想之結果云、

滬匯市起劇變
提存達千萬元
黃金美票有再升之勢

【中央社上海六日電】滬匯市發生變動所引起之恐慌情形、截至六日止、尚未完全消滅、銀行錢莊、提存風潮仍在繼續演進中、各行莊為應付提存、紛向銀錢兩業準備會庫商借頭寸、而銀錢兩業、即轉向中中交農四行折放會申請、故連日由四行折放會、供給各行莊之現鈔籌碼、將近千萬元以上、該項現鈔、幾悉數為存戶所提、均變成美金票、大商股票、現金、各國貨之貨物、蓋市民心理以渝方放棄維持匯市、拒絕供給外匯、全係法幣準備之減低、平準外匯基金會、已用罄之反映、人心仍惴惴不安、據熟知市場情形者稱、一般人對市場之預測、黃金將高達萬元、美金票將達三十元之鉅、是故提取存款、換購黃金及美金票之風潮、殊難安定、

國府還都以後 南洋華僑激增
旅美華僑不甘戰損

【中央社汕頭五日電】國府還都後、由潮汕赴南洋方面之華僑、近已激增、七日貴陽號輪自汕頭啓航、載有華僑三百名赴越南泰荷印等地、此輩華僑、將獲得外匯對於新政府有所貢獻、而粉碎在外華僑多年來援蔣迷夢、

【中央社舊金山五日電】旅美華僑、自事變爆發以來、即組織「中國戰時救濟委員會」、迄今募集之捐款、已達二百八十萬金元、傳其半數、已在就地耗盡、頃美國檢事局、正開始祕密調查該會徵募辦法、據悉、募金方法、純係強迫、倘拒不繳納、即加以社會經濟制裁、或懲治其在華親族等、因之、已引起在美華僑之極度不滿、而怨嗟沸騰、

實察共黨非法行為 渝遣陳立夫赴西北
並擴充國家社會黨經費

【中央社香港五日電】渝共關係緊張後、渝方近忽決定派遣CC團首領陳立夫、赴西北各省、實地調查共黨及八路軍破壞統一戰線暨地方行政、赤化民衆等非法行為、陳預定日內率同廿四人所組織之調查團、離渝出發、另悉、渝方為使與共黨水火不相容的國家社會黨、擴大反共運動起見、最近面交該黨首領張君勱二百元、作為擴充該黨地方支部之費用

滬大陸新報社評 渝方之弱點

【中央社上海六日電】日文「大陸新報」今日載有社論一篇、題為「重慶之弱點」、其內容大略謂、「重慶政權之根本弱點、厥為渝共兩派思想上之對立、與抗戰之倚恃外力、關於此二點、實為事變發生以來、渝方「戰質」上之最大弱點、亦可稱為渝方所特有之性格、吾人相信渝方政權之必然崩潰、其理由亦即在此、重慶當局固亦瞭然於此兩大弱點之必須糾正與改善、然實際上卒不可能、此種苦悶、由於渝方政權之根本脆弱、而使矛盾暴露無遺、更因共匪以避免而將影響其生命、故共苦悶愈益增多、例如實施憲政、此問題因渝共思想上的對立、其結局未能一致、然為鞏維民心計、強迫國民實施、然祇能相反地成為促進渝共沿竄之另一原因、而完全暴露其本身更大缺陷、尤其國府還都以來、資產階級、對渝方之態度、已一轉為坐視成敗之地位、一般地方上本來反共之軍閥、對渝方亦多失去信仰、而自歐戰發生迄今、因英法聯軍之顯著的失敗、使法幣價值慘跌、致渝方之苦悶愈益加重、據香港最近電訊、蔣介石因法幣慘跌、對前途極抱悲觀、特召宋子文協議對策、然再觀夫「財長」孔祥熙與宋子文對處理抗戰金融之意見上的分歧、吾人又可預斷此種協議絕難獲得理想之結論也、總之渝方政權在對內渝共對立日趨尖銳化、對外倚賴外力已不可靠之兩重致命傷的原因下、其崩潰當為時間問題也」、

社論

歐戰與地中海

北歐的戰局在英軍實行撤退的情勢中，暫時保持住一個靜寂的段落！但是，歐戰持續到現階段，誰也不會否認，英國這方面是吃了不少虧的！所以，英國斷不會就此罷手，許多人也在這樣揣測：協約國方面將要重新運用一個新的方式與路綫去爭取戰局的勝利！

於是，英法這方面的根本政策，是不會怎樣轉移的，北歐的消極，將是地中海經濟包圍戰的前奏；這兩天的東南歐情勢，顯然是緊急了！英法聯軍的艦隊，大量由地中海各處調集亞力山大港，海岸砲隊及高射砲隊，全已派兵防護，軍事飛行人員靜待召集，軍警請假，亦已禁止；同時呢，德國這方面也在積極準備，美聯社的匈京電訊，『德國軍隊，業已集結南匈兩國邊境，聞德國機械化部隊之大軍，近沿匈牙利邊境，集結於斯洛伐克之戰略地點，匈京市民，甚感恐慌！又聞維也納匈京鐵道之布爾克，現有德軍十萬駐紮，德領波蘭之克拉科地方，亦有德軍三師駐守，其他如德國南部及德南邊境，均有德軍增防。』照這樣看來，東南歐的戰爭情勢，是在急劇醞釀中了！

地中海的戰局展開，英法要在這個動亂情勢中貫澈她底新經濟包圍戰政策，就不能太顧慮義大利的態度；八個多月的歐戰推移，英德祇是共同避免着巴爾幹火藥庫的爆炸，巴爾幹一被歐戰波及，則世界上全盤的危機便不可收拾了！美國對於英蘇的關係必將有一方面確定，那末，戰爭便走上了極端，而被任何一個參戰國認為不堪設想的！所以，英國寧可以容忍歐戰向北歐轉移，而惴惴於南歐的危機，德國也是這樣的！

那末，為什麼現在英國會這樣冒險呢？這是德國在北歐的行動已超過了她最高的推測，同時蘇芬問題的解決經已是英國對於蘇聯北歐外交理想的一個失望，德國這許多舉動，使得英國覺得北歐方面只有苦戰，而沒有什麼轉機的！張伯倫對於歐洲綏靖政策的應付，一向是取現實政策，所以，他對任何人提出保證都是靠不住的！英法把方向掉向地中海，這是一個苦心的最後辦法！

東南歐的國際外交重心問題是在戰時資源，英法這方面對於經濟資源的封鎖德國是在看義蘇的態度來取決她底路綫，蘇聯的態度半年多來是不明朗的，然而現在給英國的理智決定打斷了這條路綫；義國的態度是隔離歐戰的延入巴爾幹，然而現在她與德國在多瑙河的關係竟然明顯的確定起來，這不得不把英法逼得走上這條末路，不顧義大利的不滿而從地中海方面打擊德國在南歐的命脈！

英德展開東南的經濟戰，是義國決定態度的最末時期，我們曉得義國在巴爾幹方面德國優勢的容忍，已不是一天了！然而英法如果在巴爾幹打擊德國，就聯帶會打擊到義國，這是義大利久久不能決定態度的原因。

英國曉得容忍德國在北歐的行動是犧牲別人，容忍德國在東南歐的勢力將是自己在歐戰中久久佔不到便宜的最大因素，德蘇的北歐諒解與共同維持瑞典中立的表示，將使英國更加焦心！她在巴爾幹的外交攻勢，一定要在這一時期中完成，許閣森訪問保京，是有重大使命與意義的。

東南歐新情勢的醞釀，是歐戰步上了一個最嚴重的新階段，它底如何展開，因為目下許多國家尚保緘默態度，所以不敢甚武斷的決定！（D）

土軍集中希邊

受英指使威脅保加利亞 允許假道攻擊羅馬尼亞

【中央社索非亞五日電】保加利亞官方，接得土耳其集中大軍於希臘國境之消息後，認為此乃基於英軍事當局之指令，企圖以此威脅保加利亞，使其開放通達羅馬尼亞之幽路，又據可靠消息，本月三日，英駐土大使許閣森，訪問索非亞後向保政府提出重大議案，謂保國若加入英法方面，則允許貸予巨額借款、及割讓通達愛琴海之水路、以為酬報云、

【中央社瑞京六日電】據此間所接柏林消息稱，英國已向保加利亞當局探詢意見，能否於必要時，允許英法軍隊假道，至於匈牙利境內之英僑，業已奉令撤退，德當局聞悉之餘，頗露不安之象，現方待機觀變，決不聽任協約國作先發制人、蓋非有義大利之加入、今次戰爭決不能解決也、

挪外長等抵英 商戰敗後對策

【中央社倫敦五日電】挪外長谷德、暨國防部長貝爾格上校、五日上午六時五十分、抵達此間、聞兩氏擬與英政府當局、就英軍在挪威南部崩潰後之對策、交換意見云、

日本巴拉圭間 通商關係好轉

雙方意見一致將發表宣言

【中央社神戶六日電】日本巴拉圭間第二次通商懇談會、本日下午在本市商工會議所開會、當將促進兩國通商關係之詳細辦法、討論結果、雙方意見已告一致、預定十五日在東京舉行第三次會議、正式發表宣言、聞該宣言中將聲明兩國決盡最大努力、掃除通商上障礙、並約定由巴拉圭國以其農產品交換日本之工業製品云、

希特勒鼓勵士氣 親在挪京督戰

足徵北歐仍有大決鬥

【中央社巴黎五日電】據悉、希特勒自開始北歐作戰以來、即在柏林總統官邸指揮軍事、四五日前由柏林出發奧斯陸、目下正在該地親自督戰鼓勵士氣、

英掀起地中海戰波 義機關報猛烈抨擊

闡明參戰之必然性

【中央社羅馬六日電】歐洲戰神將降臨地中海之前夕、義法西斯黨機關報「米里契那契爾」報、昨日大肆抨擊英法對巴爾幹諸國之陰謀、並謂若有國家竟欲在地中海掀起戰波、則義國必予以擊退、闡明其反英態度、該報言論之要旨如下、

在挪威一役喫敗仗之英國、今復擬在巴爾幹及地中海無風興浪、惟義國早具決心、若有國家擬在以上各地發動戰事、不問其為何國、必斷然起而抵抗而擊敗之、最近英國對義之敵對態度、日益明顯、故此際義大利之任務、當為使英國明瞭、自信得使義大利成為地中海之囚人、將得如何後果、義大利前已飽嘗此等野蠻國家之經濟報復、義大利國民現知此次戰爭、與義國有直接關係、自已當然之要求、必使之貫澈

英軍在挪失利 各方責難政府

勞合喬治撰文主張改組內閣

【中央社倫敦五日電】英軍在挪威作戰失利、各方咸責難政府、反政府派之勞合喬治、五日在星期畫報撰文抨擊政府、主張改組戰時內閣、其論調如次、

英國改組內閣之氣運、業已迫近、英法聯軍在挪威戰線、與德國電擊作戰相較、已顯示拙劣、英國民雖不惜任何犧牲、但最高指導勢力衰弱時、獲勝利之望必絕、故目下事態已趨嚴重而無疑、議會應從速採取對策、如再猶豫、則國民對議會將興問罪之師、

西綫德軍猛攻 法軍奮勇擊退

【中央社巴黎六日電】據法方昨發西線戰報稱薩爾區大隊敵軍、由猛烈砲火掩護進擊法軍哨位三處、法軍雖被圍、但抵抗甚力、旋即由輕便部隊、率衆反攻、將德軍逐退、

美七萬名陸軍 作大規模演習

目的在試驗新機械化部隊

【中央社紐約六日電】美陸軍七萬名、定於本月十一日起、在塔克薩斯、路易西亞挪兩洲、舉行演習、聞此次演習目的、在試驗新編機械化部隊之效率、而以此次歐戰所獲教訓為評判標準、又此次演習、並不邀請外籍軍事家參觀、

掩飾在挪作戰失敗 英法積極擴大戰線

德情報部長慕米德談

【中央社柏林六日電】德情報部長慕米德、昨日接見新聞記者團、發表德政府對歐戰今後趨勢之見解、略謂英法為掩飾挪威戰敗計、擬擴大歐洲戰線、目下正極力進行宣傳中、慕氏談話之要旨如下、

英國擬使斯堪的那維亞捲入戰爭漩渦、計劃已久、然茲已因德軍之進攻、完全失敗、惟英國至今猶擬擴大戰線、使他國亦捲入漩渦、觀諸英法兩國政府之聲明、英法已將相當強力之艦隊、集中於亞力山大附近、由此事實、可知下次戰爭之地點、將移至東地中海、故英法兩國之意、擬對巴爾幹諸國施行壓迫、使之逐驅供其驅使、實毫無疑問、又自英法艦隊集中地中海以來、即動員兩國之宣傳機關、而各外國報紙、遂充滿東地中海及巴爾幹方面聳人聽聞之消息矣、

日又起新政黨 勤勞國民黨

【中央社東京六日電】片山哲氏等人、前進行組織新黨、近因黨綱政策均已決定、將於本月十二日正式成立、黨名定為「勤勞國民黨」、預定由安部磯雄任黨魁、片山哲或水谷長三郎兩氏中、擇任書記長云、

德軍司令部 發表北歐戰況

【中央社柏林五日電】德軍司令部五日發表、

㈠挪維克方面、英法聯軍於空軍掩護下、反覆進攻、該地北方之德軍戰地、終未得逞、

㈡進攻特隆漢北方之德軍、已佔領南索斯及格倫克、

㈢安達爾斯納斯東南之勒薩戈格機場、發現被破壞之英軍用機共二十架、

㈣至五日止、德軍擊沈之英法輪舶總噸數達二百卅萬噸、

挪威德軍 準備北進

【中央社瑞典京城六日電】據息、德軍因挪威中南部之肅清工作、已告完畢、目下正調其優越之滑雪部隊及空軍、自特倫海木北上、準備一舉擊破挪維克方面英法聯軍、

英方發表 挪威戰況

【中央社敦倫六日電】英德兩軍、目下依然繼續在挪威北部要地挪維克一帶交綏、本日倫敦電台廣播戰況稱、「英法聯軍、已擊破挪維克北方之德軍、已將該地包圍」、又據瑞典來電、挪威已擊破德軍三千、佔領特倫海木南方五十公里之洛格奈斯、

日下村宏博士 贈汪主席運動器具

【中央社東京六日電】日體育協會會長下村宏博士、客歲來華旅行、會晉謁汪代主席、偶然談及運動、汪氏以運動不足為言、下村氏即勸練習舉重、因可獨人在室內練習也、汪氏亦然其說、下村博士當約定歸國後、呈送是項運動器具、近已製造完竣、日內即可運華、聞下村氏所製者、並非國際式之舉重器具、而係用槍木按純日本式製就者、小者三十公斤、中號三十七公斤、大號四十公斤、

日軍各路戰報

【中央社訊】據同盟電訊、日軍於四月占據隨縣南方浪河店、及王三爺灣、蔣軍於五日退入桐柏縣城內、情狀殊為混亂、

【中央社京訊】據同盟電訊、日軍各部隊、四日上午、進攻蔣軍第五戰區、拂曉已佔領浪河店及王三爺灣、並包圍新灣地方一帶、蔣軍紛紛潰退四日下午六時、日軍佔領均川云、

【中央社訊】據同盟電訊、日軍各部隊五日正午抵達鄂省中心地區安居水、（隨縣西）至下午二時相繼入城、

【中央社】據同盟電訊、日軍二日進擊鄂東大金舖一帶游擊隊約三千名、該日即佔領大金舖、繼又佔領擺港、目下各地均已肅清、

【中央社京訊】據同盟電訊、日軍各部隊五日正午佔領河南要衝泌陽後、六日又向前挺進、上午九時已抵石廟附近云、

【中央社】據同盟電訊、日軍於五日包圍桐柏縣城、六日晨日機出動、協力轟炸、該縣城已瀕於危境、

【中央社】據同盟電訊、向隨縣西北方厲山鎮進擊之日軍、於五日進抵該鎮北方、並與另一部呼應、目下仍積向西北方進擊中、

【中央社訊】據同盟社隨縣六日電、日軍於六日下午進入隨縣棗公陽路據點唐縣鎮、又隨縣西方三十六里之環潭鎮、亦於四日被日軍佔領

【中央社訊】據同盟社徐州六日電、皖北日軍、前進攻泗縣東北之趙莊、與八路軍發生激戰、五日更在泗縣東北方三十公里之吳莊附近、與八路軍交綏、傳已將吳莊佔領、

德駐土大使 將返國述職

【中央社土京五日電】值此地中海戰雲瀰漫之際、德駐土大使巴本已奉召不日返國、一行向希特勒述職、外傳業已返抵柏林說、實屬不確、

赫格勒砲台挪軍 已舉白旗

【中央社柏林六日電】據德官方通訊社稱、被德軍包圍中之拉威赫格勒砲台、已於昨日投降、計有軍官十五員、士兵一百六十名、按赫格勒位於特隆卑灣在特隆罕與斯托林之北、

丹京密築防空壕 禁閒雜人等窺看

【中央社丹京五日電】當局正在此間各公園暨各公共場所、趕築防空壕、並嚴禁閒雜人等行近窺看、

春季商輪進出口 滬海關發表統計

【中央社上海二日電】滬海關發表今年第一季商輪進出口統計、一月份進口一三六隻、四五五四三一噸、出口一一七隻、三八六一一一噸、二月份進口一四七隻、五〇六二五八噸、出口一三〇隻、四七一三二六噸、三月份進口一八三隻、六〇四四九四噸、出口一八四隻、五八二五三八噸、佔全國各關之首位云、

和平建國軍第三集團軍總司令部啓事 第三號

本部茲製定官佐證章圓形銀質藍地白色梅花中嵌紅色「三」字於本年五月一日發給本部官佐佩帶除呈報軍事委員會備案外特此通告 B770

內政部衛生訓練所招考醫師訓練班學員通告（第一號）

本所為造成有獨立研究之醫學人才特設立醫師訓練班其考試辦法如左（一）應試資格中華民國國民（不分性別）年齡在二十六歲以上三十五歲以下具有左列資格之一者得報名應試㈠曾在國內外立案之公私立大學醫學院或醫科專門學校畢業者㈡曾領有部頒醫字或通字醫師證書者㈢曾經醫師甄別試驗或免試合格者（二）修業期間六個月滿期試驗及格後給予修業證書由本所呈薦內政部分發各直轄病院服務（三）招考名額二十名（四）試驗科目國文外國文（日英德法任擇其一）基礎醫學臨床醫學口試體格檢查（五）在學待遇入學後所有膳宿講義等由所供給并每人月給津貼法幣五十元但無故退學者應由保證人負責償還（六）報名日期五月五日起至五月十二日截止（七）考試日期及地點另行登報通告（八）報名地點南京白下路洪武路南口本所（九）招考簡章及投考聲請書向本所面索或函索即寄 B750

湖南旅京同鄉會會長王國棟啓事

敬啓者國棟出仕多年交遊南北人雖不才心地光明故旅京同鄉諸大紳商前于亂氣危險之間承受三湘父老之重托挺身冒險千辛萬苦保全公產至今三年自聞天良毫無過失對于賬目有稽對于財政以公濟公綜無玷染而同鄉被雜告苦者分別救濟多饒出賑少則解囊事實可考決非空言對于公產盡力保存年久未修者加工修整房屋被火燒者地皮出租經營之道不過如是不料地痞陳家偉等結合一般無賴之徒時有搗亂之舉近又勾結林立（林蕪園）此入外稱白面大王嗜好鴉片煙與陳家偉同志串通賀還梅陳梓垣蔣澤霖等于本月五日在釣魚台非法組織代表團正圖長黃文斌副圖長李保定聚衆廣行妄議是非意演出共產黨行為假借建國軍名義抄據辦公地點並查封國棟房間私行竊取物件冒充周部長丁部長派來代表羅委員使命前來接管清理賬目解散合法委員會幸蒙主管官署調度有方秩序始得安然國棟伏思先賢創業不易餘德後人豈惜一人苟安而廢大節薪刀斧加頸決不輕易隨便交代非人自應來清去白一方面宣告吾鄉正當人物情商推賢議能一方面呈請官廳查拿究辦一般懸炸之徒茲恐傳聞失實故特登報聲明願我湘中父老一體諒膂心照不宜此啓

釣魚台九十一號王國棟啓 B768

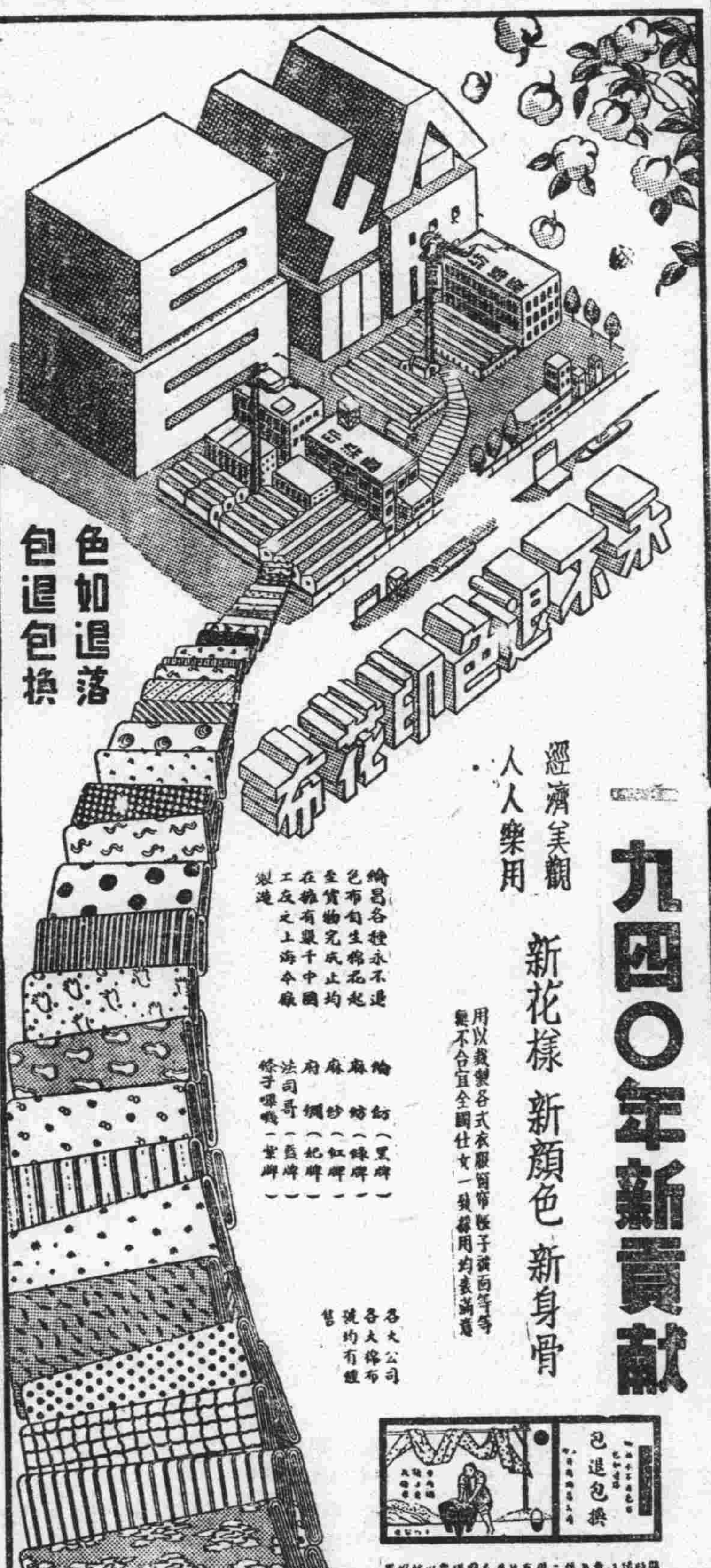

好來物公司 黑人牙膏廠出品 總經理 上海百昌行

南京總代理 建康路順成永內寫記號

安徽旅京同鄉會啓事

敝同鄉周芷香將其祖遺本市太平路二五四號全部房地捐作安徽旅京同鄉會產業經本會議決接收在卷如有他人對於該產另有手續請于十日內持證前來接洽過此以後無論何異議本會概不負責特此聲明 B769

東亞晨報南京支社啓事

八津

本報招聘鎮江丹陽常州無錫蘇州上海杭州漢口武昌九江安慶蚌埠明光揚州等各大埠特約分銷處凡願担任者可前至南京上海路銅銀巷十四號當面接洽或投函接洽亦可電話二三三九八 B767

徵求店面房屋出租出頂

倘有熱鬧區之雙開間或單開間之店面房屋出租或出頂者請于每日下午二時至五時駕臨文昌巷四一號三與油墨行樂秀峯君接洽或函洽均可 B763

精益

地址 太平路 花牌樓之一一八二號

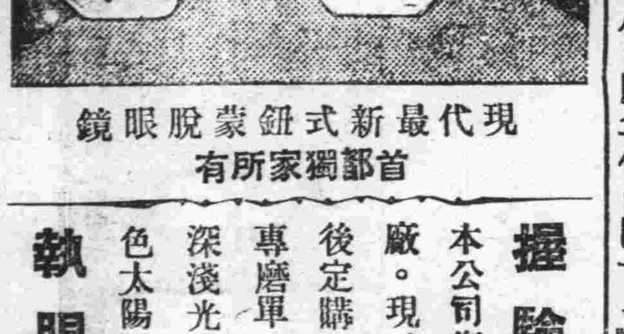

現代最新式鈕蒙脫眼鏡

首都獨家所有

握驗光學之權柄

本公司復業以來。繼續整頓機器工廠。現已設置完竣。即日開工。茲後定購各種光度鏡片。隔日可取。專磨單光。複光。散光。斜光以及深淺光度。製造精速。并有新式各色太陽眼鏡。各種黃白夾金鏡架。

執眼鏡家之牛耳

總公司 上海 南京路 分公司 北京 天津 濟南 重慶 昆明 香港 漢口

興業銀行昨召開 第二屆籌備會議 決由總務組負責建築行址

【本報訊】南京興業銀行、自由發起人葛亮疇、王炎生等、積極進行、於上星期、由全體發起人、認足股款以來、進展異常順利、昨日下午二時、仍在建康路籌備處、開第二次籌備會議、出席籌備委員葛亮疇、王炎生、袁子安、胡師三、周晉生、張興、程朗波、劉古衡、岳子章、王北山、張鳴岐、王雲輔、劉松琴等、主席葛亮疇、決議各案如下、㈠本行籌備工作、爲求迅速起見、擬分「總務」「會計」「文書」三組、以利進行、請公決案、決議、㈠總務組、推葛亮疇、王炎生、袁子安、朱叔霞、劉古衡、程朗波、張興、㈡文書組、推胡師三、王北山、㈢會計組、推周晉生、王雲輔、張鳴岐、陳心言、岳子章、劉松琴、㈡、發起人預繳股款、應由各委員分別催繳案、決議、未繳籌備費之各發起人、應於本星期內繳付、㈢發起人担任股款進行情形、應隨時向籌備處報告、以便統籌進行案、決議、各發起人所繳股款、每五天報告一次、第一次爲十一日以前、用書面通知本籌備處會計組、㈣擬請推舉三人至五人負責担任股款集合案、決議、由會計組負責辦理、㈤擬請推定三人負責進行本行行址租賃建築等事案、決議、由總務組負責云、

教練所十屆學警 昨行畢業典禮 中外長官蒞臨致詞勗勉

【本報訊】首都警察警士教練所、第十期學警、於昨日舉行畢業典禮、到警政部代表訓練司盛司長、中央警校代表訓育處董處長、友邦官長森大佐、竹本少佐、內政部南京區治安督察專員辦事處范科長、以及該廳各區署所組官長致官來賓及全體學員等、共約二百餘人、極一時之盛、九時在該所操場開始檢閱操法、及國術等科、各學警服裝整潔、精神飽滿、步伐整齊、動作正確、成績尚稱滿意、迨檢閱完畢後、在警廳禮堂、舉行畢業典禮、行禮如儀、首由華所長報告、繼由盛司長、申廳長訓話、森大佐、董處長致詞、語多勗勉、對於國府改組還都後、首都地位之重要、警察責任之重大、平時除努力於本位職務外、尤須注意於精神方面、學術方面之修養、有良好素質之警士、始有良好成績之警政等意義、闡發詳盡、末給獎攝影、及午散會、本屆畢業、在檢閱及行禮時、並由警政部軍樂隊到場奏樂、音調悠揚、爲會場生色不少云、【又訊】警士教練所第十期學警畢業、在申廳長改組首都警察廳接任視事以來、尚屬第一次、故於申廳長致訓時、歸納各機關長官及友邦長官訓詞之要點、而加以闡發有如下之三點、

申廳長之演詞

㈠自維新政府之南京警察廳改組、而爲國民政府之首都警察廳、其實質上雖一時無大變更、而精神上之意義、非常重大、誠如十川憲兵司令官、日前在宴會席上、及森大佐屢次向吾人所云、不但爲全國所仰望、實爲中外所矚目、體制既大不相同、故於各自之立場上、宜亦有重大之覺悟而努力邁進、㈡現在警察責任加重、例如人口之驟增、商業之繁盛、民衆一種從此可以安居樂業、享受東亞永久和平之表示、亦係隨國府改組還都而應有之現象、但警力則不能亦於短時期內驟增至適合需要程度、在我警察雖抱犧牲精神、不休不眠、而人之體力倒底有限、當此一人須抵十人之用、一日須做十日之事、於身負重責、辛苦萬狀之秋、而空閒時、猶須勤求學術、實不可再浪費無謂之體力、希望有適當休養、好自鍛鍊、各長官對於部下、亦希望注意此點、㈢查現在各署隊組、服務之警士、十分之四五、係由教練所出身、換言之、亦即由華所長所訓練者、用能成績美滿、爲各方所稱許、但事業係求日新月異爲原則、舊有十分四五之警士、誠爲諸學警之先導、宜以兄事之、但亦不可以現狀爲滿足、必須隨着時代再求新進步、一期比一期精彩、一班比一班新穎、然後整個警察、方能循序推進而顯合理想的首都警察云云、

本市三城關 設臨時注射處 至本月十日爲止

【本報訊】本市預防注射、前經決定於本月五日起停止注射、茲因來往本京之旅客、恒有無注射證者、若不准其入城、則於交通方面、殊有妨礙、故復經市衛生局決定、於即日起、至十日止、在本京中華門、挹江門、水西門設臨時注射處三所、專爲一般旅客注射、給予證書、而資入城云、

汪主席致書感謝 慶祝還都使節團 業由西島氏傳達米內首相

日大陸新報記者(南京大陸新報支社次長)西島選手、乘日本航空公司旅客機、於六日上午十一時三十五分、由名古屋機場出發、十二時二十分安抵東京羽田機場、當即赴首相官邸、傳達汪主席致米內首相之文書內容、大意爲、對此次日本政府使節、及國民使節相繼來華、慶祝還都、表示感謝、該記者、預定七日上午六時半、自羽田機場出發、航程爲京城、新京、張家口、北京、上海、

教育學會定期 開首次執監會

【本報訊】教育事業、最爲清高、近代從事教育者、莫不以爲終身事業、故南京市教育界同志、發起南京教育學會、以使教育家得有研究學術之場所、同時彼此情感、得以聯絡、經數月之籌備、始於昨日下午二時、在南京市立第一中學大禮堂、正式成立、所有該會會章、都照案通過、並當場選舉執行委員十五人、監察委員五人、聞該會於八日在第二中學會址召集第一次執監委員會議、分配工作、以及學術上之檢討云、

「勞工」「工聯」兩會 舉行合併式 同時成立南京總工會 並通過會務負責人選

【本報訊】本市職工界、以國府業經還都、爲謀工人福利、及互相團結計、是以有勞工協會及工聯會之相繼組織成立、茲悉、該兩工會團體、爲謀健全工運機構、呈經上級機關許可、決議、併爲南京總工會、於昨(六)日午後二時、假安清總會、舉行合併成立式、暨召開各分會代表大會、計到社會部陳覺吾、(社會部運動指導委員會專任委員)、市黨部買國民、李劍藻、市社會局陳載中、首都警廳崔文晉、分會方面、到有下關碼頭工會、(郭士彬)、(陳家村)、西門碼頭工會、(傅德才)、齊浦航運工會、(陳家村)、水漢電氣業工會、(吳錫華)、香燭業工會、(翟耀先)、營造業工會、(王均芝)等、百餘業、計代表一百數十人、主席張耀東、紀錄劉曉雲、開會如儀後、主席致開會詞、首謂、今天各分會代表、能如此踴躍參加、并承各主管長官蒞臨指導、實深榮幸與感謝、次即對籌備情形、并工會合併經過、及今後之應如何一致努力完成該會之重大使命、闡述甚詳、嗣由陳覺吾買國民等、相繼致詞、對於工運及會務進行之方針、多所指導、并指出認清目標、認定路線、認清時代三點、希望各代表注意云、(詞長從略)繼即通過、常務委員、籌備委員名單、及籌備簡單組織系統表、(常務委員三人)、張耀東、孫秉三、程雪門、(籌備委員十二人)郭士彬、陳家村、楊企超、熊鐵西、錢掃秀、王毓文、崔心和、金品三、何柏春、蔡述賢、薛瑞安、程秉智、(組織系統)常務委員會、下設總務、組織、宣傳三科、及書記處、下關辦事處、特派委員會、各科處會、下設各組分掌所屬事宜以上通過後、即開始討論議案、㈠關於大會通過會章、及籌備委員名單、及組織系統表、應分別呈請主管機關備案案、(議決)由常務委員會負責辦理、㈡關於本會今後籌備方針、應如何着手案、(議決)交籌備委員會負責辦理、㈢關於所屬各業工會、應從速整理、以期健全組織案、(議決)交籌備委員會轉交組織科負責辦理、㈣關於本會圖記啓用日期、請予公決案、(議決)由常務委員會決定日期、呈報備案、㈤關於本會特種委員、及各科處職員、應如何聘請及分配、請予公決案、(議決)交籌備委員會負責辦理、㈥關於籌備委員會分別函各分會提交大會、應決定開會日期、討論會務方針、以便着手進行案、(議決)七日下午二時、(在珠江路四十六號)、

和平反共大同盟 週內開會改組

和平反共建國大同盟、自成立以來、先後聞風響應者、有蘇無錫等地區、盟務日趨發達、茲悉該總盟爲強化改組計、特定週內召開高級幹部會議、討論修改盟章、及改組事宜、至所屬各處處長人選、已內定爲於鴉秋(總務)葛建華、(組織)高理修(宣傳)、朱志遠(調查)等、

天乾物燥火患堪虞 警廳出示佈告

【本報訊】首都警察廳、近因天氣乾燥、居民稍一不慎、易釀火災、尤其小孩玩火、燐寸烟頭、最爲危險、特製印四字布告、分發各區署張貼通衢、藉以喚起市民之注意、其布告原文如下、時居夏令、天乾物燥、易惹火災、預防爲要、燐寸煙頭、切勿亂拋、小孩玩火、務須嚴詰、電線損壞、立時更換、油燈洋燭、安放牢靠、隨時檢點、安全可保、不憚辭費、其各遵照、

令屬注意汽車速力

【本報訊】首都警察廳、近查汽車行駛、往來速力、電掣風行、每見婦女小孩、橫穿馬路、頗多性命危險、除令行各區署轉飭交通崗警隨時注意查察禁止外、并刊印四字布告張貼各要道通衢、以期剴切勸告、其佈告原文如下、汽車速力、電掣風行、橫穿馬路、最宜留神、婦女小孩、更要當心、偶一不慎、大則喪生、小則殘廢、注意危險、可保安寧、剴切布告、共各凜遵、

組臨時衛生警察隊

【本報訊】首都警察廳、近以時將夏令、對於本京公共衛生、自應重視、特組織臨時衛生警察隊、由各署特派巡官一員、各分駐所抽調警士一人組織之、并擬定臨時衛生警察隊服務綱要十五條、至該隊服務期間、暫定五個月、(自本月一日至九月底止)、但遇必要時、得延長之、聞此次綱要、除以廳令施行外、并呈報警政部備案

漁戶採捕魚花 須先登記領旗

京市府以市內漁戶、例于每年夏季五六月間、在沿江河邊、採捕魚花、或在江邊出售、或運往池塘養殖、茲爲便利漁民捕運、增加生產起見、特規定凡各漁戶、須先申請登記、領取旗幟、方能採捕云、

祈禱東亞和平 啓建釋迦法會

【本報訊】本京鳴羊街福祿禪寺、爲西城名刹之一、新任主持海山法師、爲宏闡佛法、祈禱東亞和平、超薦中日陣亡將士、消災解却、特於古歷四月一日起、啓建釋迦佛七法會、至初八日圓滿、并於每日下午一時至三時、宣講釋迦佛應化事跡、以助善功、聞已函請本京各界善信、屆時蒞臨參加拈香云、

錢業公會召開 二次會員大會 推舉湯紹衡等爲董事

自國府還都以後、人心趨向和平、資本商紛紛相率來歸、故本市銀錢業、猶如雨後春筍、蓬勃以興、茲悉錢業公會、於五日下午召集第二次會員大會、除當場公推湯紹衡、蔣國楨、王利入、爲常務董事外、加推高雲寶、劉漢章、郭守枚、及原有舊信符等四人爲董事、遂即續開第一次董事會、公決、以湯紹衡爲主席董事、內分文書、財務、交際、總務、調查、登記六組、由各董事分配負責、共同處理會務云、

華中籃球預賽完畢 京市戰勝聯軍 結果三十三與二十五之比

【本報訊】參加東亞運動大會、南京市籃球選手、經產生後、即於昨日下午四時、在三元巷警校球場、與蘇浙皖三省混合隊作華中選拔賽、聘許燕秋、管劭之兩人爲裁判員、(上半時管劭之下半時許燕秋)鐘鳴四下、即行開始、兩隊球員、摩拳擦掌、奮勇出場、大顯身手、南京隊、多數產生於警校、所以連絡甚爲週到、傳遞亦很活潑、且係久經沙場之戰將、表演球藝、博得觀衆掌聲不少、混合隊係集蘇皖浙三隊優良選手、而混合組成之球隊、勢力相當雄厚、對籃球技藝、亦有研究、惟未經長時期練習、傳球聯絡、稍欠功夫、直至上半時終場、兩隊各得十三分、造成和局、檸檬後、易地再戰、南京隊益見猛勇、着着當先、努力奪球、戰情更形緊張、四圍觀衆、打氣聲、喝彩聲、不絕於耳、正在鏖戰方酣之際、忽然哨笛聲起、宣告終場、南京隊以三十三比二十五勝混合、京市選拔委員會、當即召開選拔會議、當審定京市選手、爲吉榮生、屈經朝、車炳新、鞠榮四名、爲華中籃球隊選手、茲將兩隊出場人員、及得分統計、分誌於下、

混合隊

姓名	犯規	得分
陳峯	〇	三
侯勉雲	二	三
陳少伍	〇	九
蔣明	〇	二
高龍	〇	〇
張振起	〇	八
錢文星	〇	〇
曹星南	〇	〇
吳宗南	〇	〇
楊復初	〇	〇

南京隊

姓名	犯規	得分
吉榮生	四	五
歐東驊	〇	〇
車炳新	〇	八
王會青	二	〇
鞠榮	三	六
申效法	二	四
屈經朝	一	八
梅古光	三	二

參加東運大會 華北選手延期來京 全國決選展期 決賽秩序由編裁兩股決定

【本報訊】參加東亞運動籌備委員會、於昨日上午十一時在北平路四十八號、召開第八次籌備委員會、出席者、褚民誼、徐公美、嚴恩祚、馬治奎、秦冕鈞、(陳展如代)、李春陽、顧庭伯、張超、徐英、管劭之、黃炳星、滕樹穀、蕭忠邵、(毛信銘代)、列席者、公美、主席褚民誼、紀錄徐甲、報告事項、㈠宣讀上屆會議、決議案執行情形、㈡宣讀本會駐平辦事處會議紀錄、㈢報告華北預選會經過情形、㈣、報告華中複選會、經過情形、㈤其他報告、乙、討論事項、㈠華北選手延期來京、請大會重行確定全國決選日期案、決議改定十三日舉行、㈡參加東亞運動會代表團之組織及職員、應如何確定、請公決案、決議由委員長決定之、㈢各省市舉行預選會之津貼、擬請依實際情形予以補助案、決議、查照前案辦理、㈣全國決賽秩序及評判員人選、請分別規定案、決議、交編配裁判兩股擬定、提交下次會議通過、㈤全國決選之選拔委員應分別聘定、以資專職、而重選拔、如何請公決案、決議、俟華北選手到京後、再行分別圈定、㈥請擬定下屆會議日期案、決議、定本月九日下午四時舉行、

法訊

首都地方法院 刑事判決【五月六日】

▲一件被告朱素山等毒品案(主文)朱素山使用海洛因處罰金二十元黃子久胡思發使用海洛因各處罰金三十元罰金如無力完納准以一元折算一日易服勞役▲一件被告劉殿榮殺人案(主文)劉殿榮因業務上之過失致人於死處有期徒刑一年▲一件被告郝志臣竊盜案(主文)郝志臣竊盜處有期徒刑三月▲一件被告褚晏才等毒品案(主文)褚晏才使用海洛因處有期徒刑二月對於公務員關於違背職務之行爲交付賄賂處有期徒刑二月應執行有期徒刑三月緩刑二年胡榮福胡永福吳寶玉使用海洛因各處罰金二十元海洛因一小包賭洋五元沒收之▲一件被告李寶福侵占案(主文)李寶福意圖爲自己不法之所有而侵占離本人所持有之物處罰金三十元罰金如無力完納准以一元折算一日易服勞役▲一件被告徐煥清毒品案(主文)徐煥清使用海洛因處罰金五十元罰金如無力完納准以一元折算一日易服勞役海洛因三小包(不計重)沒收▲一件被告陶元義竊盜案(主文)陶元義竊盜處有期徒刑四月▲一件被告徐祖義竊盜案(主文)徐祖義竊盜處拘役三十日▲一件被告顧泳泉毒品案(主文)顧泳泉使用海洛因處罰金六十元罰金如無力完納准以一元折算一日易服勞役海洛因一七錢料子四錢均沒收▲一件被告江筱春等僞造貨幣案(主文)江筱春金海等共同行使僞造通用紙幣各處有期徒刑三年各褫奪公權三年僞造交通銀行紙幣五元三十六張沒收▲一件被告陳阿根等贓物案(主文)陳阿根明知贓物而爲牙保吳厚燦故買贓物各處有期徒刑三月罰金二百元罰金如無力完納准以二元折算一日易服勞役▲一件被告張文漢等毒品案(主文)張文漢尹文漢使用海洛因各處罰金二十元罰金如無力完納准以一元折算一日易服勞役吸毒煙袋一根沒收▲一件被告熊廣明等毒品案(主文)熊廣明冉結林胡有才使用海洛因各處罰金二十元罰金如無力完納准以一元折算一日易服勞役海洛因一小包(不計重)吸毒烟袋一根沒收▲一件被告吳安邦等毒品案(主文)吳安邦使用海洛因處拘役二十日海洛因一小包(重約一厘)及毒烟袋一根均沒收▲一件被告蕭友三竊盜案(主文)蕭友三竊盜處拘役二十日

庭訊日期(刑事案件)

▲五月七日上午九時趙起良毒品案▲五月七日上午九時起長林等毒品案▲五月八日上午九時余永志傷害案▲五月八日上午八時劉崔氏公共危險案、▲五月八日上午九時顧潤興毒品案

南京廣播電台播音節目

五月七日(星期二)(南京時間)

▲上午▼

九·〇〇 家庭節目(咖啡與人雞蛋)(北京語)
一一·三〇—一一·五九
一一·五九—一二·〇〇 報時(日本語)

▲下午▼

一二·〇〇—一二·三〇 故事(水滸傳—扈太公、論交聯姻好、張鴻儒)
一二·三〇—一·〇〇 唱片(西洋音樂)
一·〇〇—一·二〇 報告新聞(北京語)
一·二〇—一·五〇 唱片(京劇)
一·五〇—二·〇〇 預告節目(北京語)(日本語)
二·〇〇—二·三〇 唱片(中國音樂)(歌唱)
二·三〇—三·〇〇 經濟新聞(上海語)(轉播大上海)
三·〇〇—五·〇〇 休息
五·〇〇—五·三〇 兒童節目(兒童故事「苦兒努力記」國文法「一郵片」附知識問答、李登雲)
五·三〇—六·〇〇 日語講座(日語講座第二講)(黃鑑村)
六·〇〇—六·三〇 報告新聞(北京語)
六·三〇—七·〇〇 皇軍將兵之時間(消息之播音機通信與後方軍人之通信)
七·〇〇—七·一五 演講(大民會第一三三次)
七·一五—七·三〇 報告新聞(北京語)
七·三〇—七·四〇 報告新聞(日本語)
七·四〇—八·〇〇 唱片(日本音樂)
八·〇〇—九·〇〇 實況播音(中華大戲院)
九·〇〇—九·二五 報告新聞(北京語)(轉播大上海)
九·二五—九·五〇 遊藝(崑曲·獅吼記)(轉播大上海)
九·五〇—一〇·〇五 時事講述(北京語)(轉播大上海)
一〇·〇五—一〇·一〇 預告節目(北京語)

訂婚啓事

我倆承朱定濤、趙是酉兩位先生之介紹於五月五日訂婚值茲國難時期一切從簡特此申明
鄧明達 華升 B762

君爲一家之主人翁
高堂父母之奉養，閨中嬌妻之愛護，膝下子女之撫育，目前生計之負担，將來事業之建樹。
皆惟君之雙肩是承
君如覺精神不濟，君如覺病弱纏身，君如覺體力不足。
(應速服) 補力丁
每瓶實價仍二元
遠東(特約)經理 華德大藥廠 到處藥房均售
南京總批發處 屈臣氏大藥房 各大藥房均有出售
以解闔家之憂，造成快樂家庭。

三新池汽水盆浴堂
西式房間 座位舒適
洋磁澡盆 定價低廉
地址 中華路三山街 A579

四明
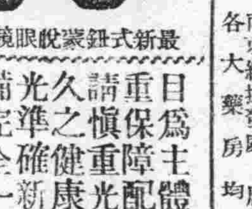
最新式鈕裝眼鏡
目爲主體之要、宜慎重保障、配戴眼鏡、務請慎重光度、可保永久之健康、本公司驗光準確、新式儀器設備完全、一試便知 A570
地址：太平路太平巷口

請用 醫學博士 理學博士 松下植二先生創製
新法斷癮 能莫爾病
既能脫離苦海速登彼岸
又能強身增精如神
經理處 上海漢口路一一六 宣松大藥房
總發行處 大阪市西成區田通二丁目 藤定洋行醫藥研究所

內含虎骨龜版熊掌鹿茸參燕銀耳以及各種活力素太維命等用最新科學方法製煉而成
虎龜熊鹿 補腎丸
主治 神經衰弱 性慾不足 未老先衰 遺精滑精 頭昏腦脹 腎囑不固 腰痠背痛 陽痿早洩 先天枯竭 失眠健忘 四肢乏力 久婚不育
南京中法仁濟昇洲太和屆臣氏中與同濟華安華興五洲青成等各藥房各埠大藥房均售
每瓶四元 半價犧牲 減售二元

不同普通調味品
家有九味一 白水變鷄汁！
九味一
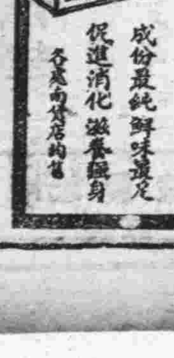
鮮味 養胃
中國實業界最大貢獻 國貨味粉中最新產品
成份最純 鮮味濃足 促進消化 滋養健身
各處南貨店均售
南京總經理 中華路 祥和南貨號

中華民國二十九年五月七日　（星期二）　**南京新報**　（日刊）　（第六三六號）　（第一張第四版）

河下來源又呈興奮 米市日臻疲憊
當塗雖禁運對京仍放行

【本報訊】京市米糧問題、雖連日在金融劇變狂濤怒浪中、依然向平穩大道邁進、昨日且已趨入疲途、緣當塗產區、重申禁令、杜絕車運、以防奸商外運牟利、惟對由水路運京之米糧、仍不加阻止、故昨日河下來源、又呈興奮、外江由當塗等地、到船二十一隻、見糙熟米三千餘担、打破市場近日來沉悶空氣、內河到一船九車、見貨約六百担、廊行見另星貨三百担左右、城戶補近心思、雖不濃厚、賣風并不因到貨甚湧而急貶、結果、成交千餘担、行盤繼上日疲風、續跌三角、總之近日米市已趨於正常軌道、元角呼吸、乃屬市場常有現象云、

不濟急情事、仍得呈請主管官署、設法救濟、上項辦法、刻正呈請核示中、

奸商可畏 零找甫告解決 近又拒用破爛角票

【本報訊】本市近來由滬新到之角幣分幣、數目奇夥、致市面零找久而未決之懸案、已告迎刃而解、詎一波甫平、一波復起、日來忽一致拒用徐州票、及稍形破爛之角票、往往發生爭執、此顯係投機者作祟之行爲、而圖從中牟利、故街頭收破爛票者、甚形踴躍云、

平津滙市

【中央社北京六日電】六日京津匯兌行情、天津銀行匯兌、滬匯一一三元、英匯買價三便士十六分之十五、賣價二便士十六分之九、美匯四元十六分之三、賣價三元十六分之十一、法匯買價國幣百元、合美金匯賣價每國幣合二法郎三零、賣價二法郎、

蘇米連日步張 當局力謀補救

【中央社蘇州六日電】連日蘇市米價步漲、已達三十三元一石、事關平民生活、民廳會奉省府令飭擴大組織地方民食救濟委會、通令各縣遵辦、並由廳督促進行、聞民廳現在已將疏通米源、杜私運、制止抬價、保護米商赴鄉區採購等十大問題、授權該會切實討論、詳擬辦法、呈由核准施行、以安民心、而維民食、

防止民食恐慌 籌組米調劑處 漢商會擬六項辦法

【中央社漢口六日電】市商會籌委會、擬召集各米商組織米業調劑運銷處、由在武漢向營米業之本國商人、集股組織之、其計劃舉辦事項爲、㈠調劑民食劃一價格、㈡調査食米來源、及發證評價等事項、㈢承辦自由販運商人之請求、發給護證㈣如產區阻禁、或運輸困難、得呈請主管官署設法辦理、㈤籌集資本向外採辦谷米、以補來源之不足、㈥設倉有綏

菜油到貨較湧 油市保持平靜

【本報訊】油市邇來環境續佳、賣戶人心猶挺、來源蟬聯、惟以地頭貨價報昂、漲勢無法挽回、市面圖戶、均趁機重張吸胃、市銷則頗呈清淡、外幫活動、仍無衰意、各油漲勢、躍躍欲升、因近來菜油拋貨較湧、行盤賴以站穩、計寶油、淮油、泰安油八十三元、菜油七十八元、蘇油八十三元五角、大漕油八十二元云、

北京證券行情

【中央社北京六日電】六日北京證券行情、統一甲種五六・〇〇、統一乙種五三・〇〇、統一丙種四六・〇〇、統一丁種四六・〇〇、統一戊種四七・〇〇、九六公債一六・〇〇、中國銀行六六〇・〇〇、交通銀行七〇〇・〇〇、金城銀行七〇・〇〇、大陸銀行六一・〇〇、浙江興業銀行九六・〇〇、中南銀行五〇〇・〇〇、電車公司四二・〇〇、自來水公司三〇・〇〇、

金融動後思靜 昨日起落平庸
金市進出率改爲七零元

【本報訊】昨日金融市場、迅如閃電之劇烈變化、稍形站住、惟內盤承上日餘風、醞釀猶烈、蓄法幣前途、毫無曙光可言、頹勢已難挽回、渝方年來雖頻頻國際貨款、以維持其脆弱金融陣營、無如軍費龐大、預算額年有所增、且淪陷區域、復日形擴大、各含有國際貿易性之海關口岸、非被封鎖、即爲淪陷、經濟崩潰危機、已不始自今日、故不禁中外投機家之一擊、頓入崩潰之途、本京市場、各混亂詳情、業經迭誌前報、昨市現金始赤、漲鋒暫殺、惟各銀樓以呼吸過大、進出率暫改爲七十元、計赤金每兩進六百五十元、出七百二十元、現銀亦步趨黃金後塵、開市報漲、計進每兩四元、出每兩五元、華興券開盤、進一八〇元、出一九〇元、進出呼吸十元、日票趨勢較軟、六日掛牌、下跌二角五分、計進七十八元二角五分、出七十七元七角五分、

仰承外滙縮勢 糖市漲風蔚起
四五四號均出百元關外

【本報訊】京糖行情、仰承外滙縮勢、及法幣狂跌之影響、漲風蔚起、賣戶均堅執不出、各糖售價極端混亂、交易亦一蹶不振、狀頗清閑、各幫皆不敢下手購進、昨市粗砂及太古糖、均衝出百元大關、人心殊挺、計太古四五一百二十元、四號一百廿元、袋赤一百元、貢白七十元、粗砂一百三十元、枝洋六十八元、提青六十五元、冰糖九十元云、

金壇米價又告軒昂

【中央社金壇訊】壇邑米價、自經米價評議委員會抑平售價以來、惠濟平民、誠匪淺鮮、詎最近半月間、因來源稀少、致復堅挺、目下頭等白米、每担爲二十三元、次等二十二元、最次二十一元、較米評會之定價無形中陡漲兩元

輪船

內河輪船公司京揚線豐盛輪隔日上午九時（日本時間）開往揚州沿途各碼頭地名及價目列後

地名	價目
沙州橋	四角
劉子口	六角
大河口	六角
沙漫洲	七角
泗源溝	七角
上二圩	八角
瓜洲	九角
六淺	一元
八里浦	一元
揚子橋	一元一角
揚州	一元二角

上海經濟市況

滬市匯兌 上午開盤

英匯現貨	三辨士八分之一	售
五月	三辨士	售
美匯現貨	四金元二分之一	售
五月	四金元一六分之五	售

軍票合法幣 七七元二分之一 售　七八元 購

海關金單位（華興券）

金單位	二元七〇八
合法幣	五元四一六
匯劃貼現率	一九〇元〇〇—二一〇元〇〇
金塊開盤	六・八〇〇

聯銀券換算法幣 元

滬市棉紗現貨

日光（一六支）	一・三三〇元
藍鳳（二〇支）	一・五〇〇元
仙桃（三二支）	一・五九〇元

滬市棉布現貨

藍鳳（四二支）	一・八二〇元
四君子（四綫）	一元五六
四君子（五枚）	一元五六
龍頭（細布）	五二元五〇

滬市雜糧現貨市況

大豆油	一一〇元五〇
大豆	二六元五〇
花生油	八一元〇〇
麵粉	一三元七八

外棉市況

白洛夫	二八五元〇〇
亞尼甘	二六五元〇〇
白拉基爾	元
美棉（八分之七吋）	三六八元五〇
美棉（一六分之一五吋）	三七七元五〇

華興銀行公定行市

英匯	六辨士
美匯	八金元三二分之一一
華興券換算法幣	一八〇元　一九〇元

滬市匯兌 上午收盤

英匯現貨	三辨士三二分之九	售
五月	三辨士一六分之一	售
美匯現貨	四金元一六分之一一	售
五月	四金元八分之三	售

軍票合法幣 七七元四分之三 售

滬市棉紗現貨市況

日光（一六支）	不元
藍鳳（二〇支）	元
仙桃（三二支）	元
藍鳳（四二支）	變元

滬市棉布現貨市況

四君子（四綫）	一元五六〇
四君子（五枚）	一元五八〇
龍頭（細布）	五四元〇〇

滬市匯兌 下午開盤

英匯	三辨士三二分之九	售
五月	三辨士三二分之一一	售
美匯	四金元一六分之一一	售
五月	四金元八分之三	售

軍票合法幣 七七元四分之三 售　七八元四分之一 購

米（江蘇米每擔） 五〇元〇〇

糖

精糖（太古B）	八七元〇〇
白雙（爪哇二四號）	七六元三〇
赤雙（爪哇）	六五元〇〇

日本經濟市況
（金星期三星期六午場休息）

東京匯兌 近期

美匯	二三金元一六分之七	售
	二三金元三二分之一五	購
英匯	一先令四辨士一六分之三	售
	一先令四辨士三二分之九	購

正金掛牌

美匯	二三金元一六分之七
英匯	一先令四辨士一六分之三

月份	大阪棉花 上午開盤	大阪棉布 上午開盤	橫濱生絲 上午開盤	大阪棉花 上午收盤	大阪棉布 上午收盤	橫濱生絲 上午收盤
五月	七三元五〇	三元二二五	一四元六五	元無市	三元二二	一四元七九
六月	七三元五〇	三元四六	一四元七七	元無市	三元四五	一四元八七
七月	七三元五〇	三元六〇	一五元三三	七三元五〇	三元六一五	一五元三八
八月	元無市	三元七六五	一五元二四	七三元五五	三元七六五	一五元二四
九月	元無市	三元八七	一五元二〇	七三元一〇	三元八八五	一五元二一
一〇月	元無市	三元九八	一五元二八	元無市	三元九八	一五元三四
一一月	元無市	四元〇八五		七三元五〇	四元〇八	
現貨						一四元五五

大阪棉粉油市價

小麥粉現貨	五元六九
小麥粉遠期	元
菜子油	八五元〇〇
棉子油	一三元八五
豆油	一三元四〇

商情

米糧（河下行盤）（每石價）

黃熟 上	二八・〇〇
黃熟 中	二七・五〇
黃熟 次	二七・〇〇
洋熟 上	三〇・〇〇
洋熟 中	二九・五〇
洋熟 次	二九・〇〇
晉通機米	二六・〇〇
元熟米	二三・〇〇
糯 上米	二三・〇〇
糯 次米	二〇・〇〇
稻 上米	二三・〇〇
稻 次米	二〇・〇〇

雜糧

玉黍	二〇・〇〇
綠豆	二四・〇〇
黃豆	二七・五〇
赤豆	二五・〇〇
青豆	缺貨
蠶荳	三五・〇〇
小麥	二二・〇〇

油糖（每担價）

淮安油	八三・〇〇
當豆油	八三・〇〇
大豆油	八三・〇〇
小糟油	八二・〇〇
菜糟油	七八・〇〇
蘇油	一六・〇〇
秋油	八三・五〇
精鹽（加三成五）	二〇・〇〇
鹽（加三成五）	一四・二〇
袋赤白糖（每包）	一三・七〇
四五白糖（每包）	一〇〇・〇〇
四號白糖（每包）	一二〇・〇〇
買日白糖（每包）	一二〇・〇〇
枝洋（每担）	七〇・〇〇
提青（每担）	六八・〇〇
荷蘭砂糖（每包）	六五・〇〇
冰糖	一三〇・〇〇
[illegible]	九〇・〇〇

麵粉（每袋價）

綠牡丹	一三・五〇
紅牡丹	一二・五〇
藍牡丹	九・五〇
綠飛[illegible]	一三・五〇
紅飛[illegible]	一二・五〇
藍飛[illegible]	九・五〇

煤炭

鴻基煤	缺貨
中興塊	二〇〇・〇〇
中興屑	一五〇・〇〇
陵山煤（每噸）	五五・〇〇
開平煤	缺貨
焦煤	三六〇・〇〇
紅煤屑	缺貨
龍潭煤（每噸）	五三・〇〇
銀炭（每担）	一五・〇〇
木柴（每担）	二・四〇
黑炭（每担）	九・〇〇

香煙（每箱價）

大英牌	一〇四〇・〇〇
老刀牌	八〇〇・〇〇
仙女牌	四八〇・〇〇
品海牌	六二〇・〇〇
金字塔	五〇〇・〇〇
銀行聽	八五〇・〇〇
鐵替支	八〇〇・〇〇
錫行十支	八〇〇・〇〇
白金龍	七五〇・〇〇
白金龍（聽裝）	八二〇・〇〇
大長城	四六〇・〇〇
小長城	三九六・〇〇
大聯珠	四〇〇・〇〇
大香檳	四七〇・〇〇
百花牌	一四八・〇〇
黃錫包（日幣）	二四五・〇〇
美麗牌（日幣）	一六〇・〇〇
禮拜堂（日幣）	一三〇・〇〇
雙斧牌（日幣）	一七七・〇〇
雙斧牌（日幣）	二六二・〇〇
金鼠牌	二六〇・〇〇
長壽牌	一五〇・〇〇
吉祥牌	一九五・〇〇
指南牌	二一〇・〇〇
大前門（包）	二七〇・〇〇

酒類（每担價）

燒酒	三八・〇〇
泡子	五五・〇〇
高粱	一二〇・〇〇

金融

[illegible]	三〇・〇〇
金買入（市平）每兩	洋六五〇・〇〇
金賣出（市平）每兩	洋七二〇・〇〇
銀買入（市平）每兩	洋四・〇〇
銀賣出（市平）每兩	洋五・〇〇
華興票買進	一八〇・〇〇
華興票賣出	一九〇・〇〇
日票買進	七八・二五
日票賣出	七七・七五

雜貨（每箱價）

美孚洋油 原箱	一五・一〇
亞細亞煤油 原箱	一四・七〇
光華洋油 原箱	一四・七〇
幸福洋油 原箱	一四・七〇
上海火柴（每箱價）	三〇・四〇
南京火柴（每箱價）	二九・五〇
僧帽牌洋燭	一八・四五
飛艦牌洋燭	一八・〇〇
固本肥皂	一九・六〇
五洲固本肥皂	二五・〇〇
日光牌肥皂	三六・〇〇
破 每担	一二〇・〇〇

火車

滬寧線（下行）　滬寧線（上行）　滬杭線（下行）　滬杭線（上行）　蘇嘉線（下行）　蘇嘉線（上行）　海南線（下行）　海南線（上行）　吳淞線（全部汽動車）

[illegible]

津浦線列車時刻表

下行

	浦口	滁縣	明光	蚌埠	徐州	濟南	天津	北京
往蚌埠三四等	七・五〇	九・五四	一二・〇五	一四・一七				
往北京頭二三等	一〇・三〇	一二・〇五	一三・五六	一六・〇五	二一・〇〇	七・三五	一七・一六	二〇・三五
往蚌埠三四等	一三・五〇	一五・四〇	一八・一二	二〇・一〇				

上行

	北京	天津	濟南	徐州	蚌埠	明光	滁縣	浦口
往浦口二三等	八・一五	一一・五二	二一・〇五	八・二〇	一二・五〇	一四・四二	一六・二八	一七・五〇
往浦口三四等					八・二〇	一〇・四四	一三・〇九	一五・〇〇
往浦口三四等					五・四〇	七・三六	九・五六	一一・二二

南寧線下行

南京	中華門	板橋	江寧鎮	銅井	慈湖	馬鞍山	采石	當涂	大橋	蕪湖
八・一〇	八・五三	九・二一	九・三八	十・一四	十・一九	十・二七	十・四二	十一・〇八	十一・二九	十二・[illegible]
三・一〇	三・五三	四・二二	四・四五	五・〇一	五・一五	五・三二	五・四五	六・一二	六・三四	七・四五

南寧線上行

蕪湖	中華門	南京
九・〇〇	一二・四〇	一・一〇
三・三〇	七・一〇	七・四〇

戲劇類

永信公司 A503
中央大舞台
地址淮海路十五號
岷記鴻社春台全班童伶小演員藝術百餘位合力演出
秦巧鈴 秦巧雲 秦巧寶 秦巧達子
名角繁多 不必須載
今天日戲 來函特煩 十一本 狸貓換太子
今夜初次公演 十二本 狸貓換太子
昨日客滿 務請早臨

東方西餐遊藝場
舞國標準紅星
吳 夢 蝶 小姐
王芸芳 季英 唐敏 陸美麗 小姐
陳儀君 王曼麗 鄭玲玲 王友英 陳雪莉
本場新陣容之一班
《貢院東街四十號》

國際劇場
世界大戲院舊址電話二二九四二號 A502
梅熹 顧蘭君 李紅 主演
（王熙鳳大鬧寧國府）
紅樓夢
說部之中……最精彩，最動人，要算紅樓夢了
紅樓夢中……最精彩，最動人，要算王熙鳳大吃醋勁
是一部動人的愛情巨片
是一部戀愛的模範巨片
時間 一時半起 四時 八時 連映三場 星期日加演早場上午十時起

驚人的好消息!!!
首都唯一的高尚娛樂場所
麗都花園
特設三大部門
有聲電影 現代話劇 新都樂府
不同的享受 一樣地沉醉
您將永不會感到寂寞無聊
隆重貢獻 不日開幕

今天驚人貢獻
中國第一部驚奇探險大獸片
中國泰山歷險記
有超特的武術 有兇惡的猛獸
有可怕的毒蛇 有荒僻的烟瘴
人虎肉搏 令人心驚 怪異惡鬥 令人膽寒
王次龍導演 彭飛 黎灼灼主演 王乃東 白茵 丁爾 光零 合演
加映重要時事新聞
指定席（一元三角）可先電話通知定座 樓下五角 樓上七角 三樓九角
中華大戲院
夫子廟首都大戲院舊址

白金龍
大聯珠 每包一角 買一包送一支 多買多送

夫子廟貢院西街
飛龍閣歌劇廳
特聘河北坪戲團
坪戲之王 標準皇后
蓉仙麗 朱寶霞 花芳豔
曹金娥 劉慶寶 張淑卿
曹小七 朱翠霞 關鳳剛
張九鳳 郝子云 滿台紅 王振樓 張澤芳
日戲 王少安
夜戲 桃花庵
每日兩場 下午一時 下午七時 戲資每位四角

夫子廟 A506
羣樂戲劇廳
高尚娛樂清唱彩排
每逢星期日加演日戲
晚戲 曹慧麟 汾河灣 金鳳樓
林豔春 頭本 虹霓關
開演時間 下午六時 茶資每位二角五分

地址太平路科巷 協記股份有限公司
更新舞臺
白牡丹 安舒元 鮑月春
暨全體演員一百餘人
日戲 寶蟾送酒 惡虎村 生死恨
夜戲 林冲夜奔 十三妹 能仁寺 悅來店 瓊林宴 問樵鬧府 打棍出箱
星期一至星期五戲價 星期日票
對號五角六分 花樓五角 正廳三角 包廂二角五分 頭等一角
捐稅印花一律在外 每日上午九時預售

地址四象橋 A505
明星大戲院
張俊仙 張韻樓 新雲秋 李淑棠
暨全班藝員百餘人合演
今天日夜初次登場 大貢獻佳劇
三本 七劍八俠
佳座無多 欲觀請早
四本 孫悟空大鬧天宮 一律排練純熟 即行公演

地址姚家巷 A504
南京大戲院
陳琴趙童于
吉瑤雪韻聲素芳占元
劉施劉袁蔡
榮春子建培樹素琴匯春
今天日夜公演全新景綵
四本濟公
奇！奇！奇！

新亞俱樂部
保持舊作風・開拓新園地
空氣流暢 藤椅舒適 舞孃嬌艷 燈光奇幻
設備貴族化！
茶資普及化！
日夜伴奏 星島樂隊 流行歌曲
地址 夫子廟貢院街三十一號

南京國際聯歡社
茶資每位 男賓 女賓 一元五角
營業時間 每逢星期一至星期五 星期六至星期日 下午四時開場
設備：富麗堂皇
舞池：寬敞舒適
燈光：輝煌燦爛
舞星：藝術超羣
招待：週密備至
樂隊：聲韻悠揚
地址貢院西街新廈 電話二二九四九

各地通訊

建設華北六大都市
事業費已籌妥
總數共爲一千五百萬元

【北京訊】建設總署建設華北六大都市，其建設經費，係運用特別會計，原定第一期計劃，分三年實施，北京方面，計劃東郊建設工場地、及沿長安街東西延長線，建設住宅地等，預定事業費爲三百萬元，天津方面（包括塘沽）計劃在特三區飛行場、及其鄰近地區，建設普遍街市地、沿海河地帶，建設工場地、並於塘沽現在街市地以西，建設普遍街市地，預定事業費一千三百五十萬元，濟南方面計劃在商埠地南方，建設住宅地，預定事業費一百二十萬元石家莊方面計劃在現有街市以西，建設住宅地，預定事業費五十萬元，太原方面，於城外沿鐵道建設普通街市地，預定事業費二十五萬元，徐州方面，在津浦徐州車站以西，建設普通街市預定事業費八十五萬元，總計約一千九百三十萬元，曾於客歲七月間呈請前行政委員會，發行建設公債一千萬元，嗣因北京西郊新街市建設費亦由該署合併籌指，所需資金約五百萬元，當時因爲數過多，即改爲向聯銀商借，是以所有事計劃因償款關係，遂將各種事業延長期間，除北京西郊新街市改爲七年外，並將所有原定三年計劃者，一律改爲五年完成，此項借款，已准照辦，頃已開始按照新規定之建設事業計劃，逐步推進云，

冀魯劃分道區案
原案修正通過
山東全省劃分十道區

【北京訊】前臨時政府內政部、以各省市行政區域遼闊、爲便利指揮監督增進行政效能起見，曾於去年八月間、在該部內特設立內政部劃分行政區域研究委員會、以資整頓，關於各省劃分道區案，經該會一再研討議決，河北全省劃爲八道區，山東全省劃爲十道區，一面呈報前內政部核定，由前內政部呈由前臨時政府行政委員會議決通過，至各道署組織大綱，亦經該劃區委員會議將草案決定，呈由前內政部提出臨時政府行政委員會討論結果，照原案修正通過，（河北省劃分道區表）㊀保定道道尹駐清苑轄縣二十三，清苑、滿城、徐水、定興、新城、容城、雄縣、安新、高陽、蠡縣、博野、安國、望都、唐縣、完縣、易縣、淶水、淶源、定縣、曲陽、阜平、行唐、新樂、㊁津海道尹駐北京特別市、轄縣十五、大興、宛平、通縣、昌平、順義、懷柔、密雲、評谷、薊縣、三河、香河、固安、涿縣、房山、良鄉、㊂冀東道道尹駐唐山市、轄縣十一、辦事處、㊀盧龍、遷安、撫寧、昌黎、欒縣、樂亭、臨榆、遵化、興隆、辦事處、豐潤、玉田、㊃津海道道尹駐天津市、轄縣十二、天津、靜海、青縣、大城、文安、新鎭、霸縣、永清、安次、武清、寶坻、寧海、㊄渤海道道尹駐滄縣、轄縣十八、新立設治局一、滄縣、鹽山、慶雲、南皮、河間、獻縣、肅寧、任邱、交河、東光、寧津、吳橋、阜城、景縣、故城、衡水、武邑、武強、㊅、眞定道道尹駐石門市、轄縣二十二、正定、獲鹿、井陘、平山、靈壽、無極、晉縣、藁城、欒城、元氏、贊皇、趙縣、高邑、寧晉、深澤、束鹿、深縣、武強、饒陽、安平、冀縣、新河、㊆順德道道尹駐邢台、轄縣十五、邢台、沙河、南河、內邱、任縣、臨城、柏鄉、隆平、南宮、威縣、清河、㊇冀南道道尹駐邯鄲、轄縣十四、邯鄲、永年、曲周、廣平、成安、磁縣、大名、南樂、清豐、濮陽、東明、長垣、（山東省劃分十道）、㊀登州道道尹駐蓬萊、轄縣十、蓬萊、棲霞、榮城、文登、牟平、海陽、福山、黃縣、招遠、萊陽、㊁萊濰道道尹駐濰縣、轄縣八、濰縣、掖縣、平度、高密、諸城、昌邑、安邱、昌樂、㊂青州道道尹駐益都、轄縣十一、益都、臨淄、廣饒、臨朐、壽光、博興、博山、長山、淄川、高苑、桓台、四、沂州道道尹駐臨沂、轄縣七、臨沂、郯城、沂水、日照、費縣、蒙陰、㊄海南道道尹駐濟南、轄縣七、歷城、鄒平、章邱、長清、濟陽、齊河、齊東、㊅泰安道道尹駐泰安、轄縣七、泰安、東阿、東平、肥城、平陰、萊蕪、新泰、㊆兗州道道尹駐濟寧、轄縣十二、濟寧、滋陽、汶上、金鄉、魚台、嘉祥、泗水、曲阜、滕縣、鄒縣、寧陽、㊇曹河道道尹駐荷澤、轄縣十三、荷澤、朝城、濮縣、鉅野、單縣、曹縣、城武、定陶、苑縣、㊈東臨道道尹駐聊城、轄縣十七、聊城（或臨清高唐）德縣、平原、恩縣、高唐、武城、夏津、館陶、冠縣、堂邑、邱縣、清平、莘縣、禹城、㊉武定道道尹駐惠民、轄縣十三、惠民、濱縣、樂陵、商河、臨邑、利津、蒲台、德平、青城、陵縣（附註）東臨道道尹駐在地、應由該省自行決定、

照相說明
四月二十六日 蚌埠各界慶祝 國府還都

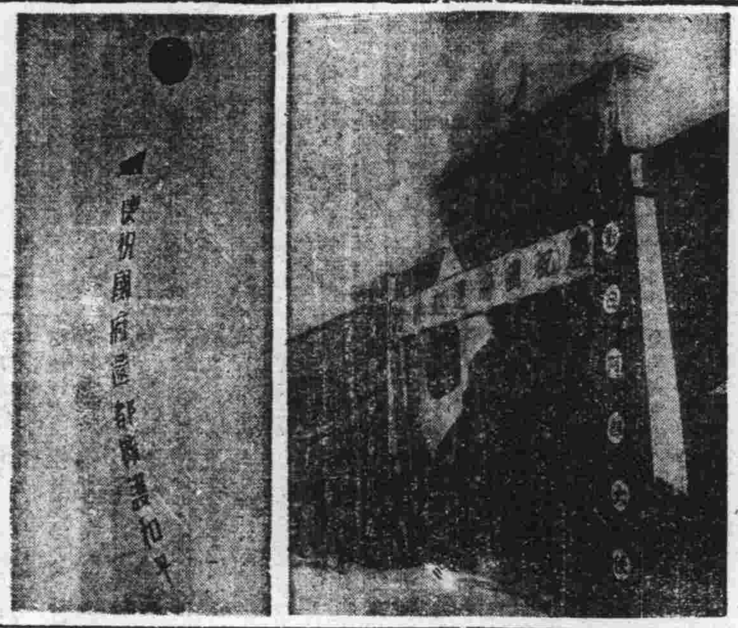

圖書館四月份閱覽人數激增
丹徒

【中央鎭社訊】本縣縣立圖書館所藏圖書、極爲豐富、前往閱書之民衆及兒童、每日平均達五六十人、茲探誌該館四月份閱覽人數、暨出納册數於后、閱覽人數、總集七人、哲理二人、教育十三人、社會三十四人、藝術二十七人、自然二十三人、應用四十六人、語文十五人、文學八十六人、史地七十六人、雜誌畫報三九四人、兒童讀物四八〇人、合計一四〇三人、每日平均五十八人、按三月份閱讀人數、爲八三三人、比較增加五百七十人、出納册數、總集十册、哲理二册、教育十三册、社會三十八册、藝術三十五册、自然二十八册、應用五十八册、語文二十四册、文學四八三册、史地七十九册、雜誌畫報四五〇册、兒童讀物六七三册、合計一八九三册、每日平均七十九册、三月合計一〇八一册、四月份比較增加八一二册、

轟動滬上弒父案
兩逆子猶不甘服
決再提起三審上訴

【中央社滬訊】轟動一時之滬西殺父逆倫鉅案，自經上海地方法院判處極刑後，而死者髮妻周經氏亦以幫助毀壞屍體罪，被處徒刑一年六月，此次提請上訴，亦經江蘇高等第二分院，於上月三十日午後宣判上訴駁回，維持原判，各情早已分誌報端，頃據有關方面傳出消息謂，該案雖經判決，但判決書猶未送出，而殺父主角之兩逆子周欽吉欽祥弟兄兩人，對於上訴駁回一節，必仍殊不服，將延原任辯護律師楊思誠、葉少英等，再行向渝方最高法院提請再上訴，俟判決書送達後，即具狀向最高法院聲請，同時死者長女周欽珠，亦因生母周經氏維持原判一節，表示不服，仍委託姜屏藩律師，代表進行上訴云，

人口新統計
較戰前增加一倍
徐州

【中央社徐州訊】徐州治安以及工商業之發達、已因國府還都而愈益明朗、避難四鄉之民衆、均紛紛返城、是以人口逐增、頃據當局發表、已達十七萬之數字、較事變前約增一倍、

皖省會四月份 人口較前激增

【中央社蚌埠六日電】自國府還都後、和平空氣、日趨濃厚、各地治安漸入常態、均呈安寧現象、人民聞訊、相率來歸、庶共安居樂業、蚌市爲皖省會、據警局調查、四月份人口統計、較之三月份、有增無減、足證地方平靜、人心安泰之一斑、茲將人口數字錄后、計第一署七九六七戶、三二〇七四人、第二署六七六二戶、二八六一三人、第三署四八六七戶、二二四六九人、總計一九五九六戶、八三一五六人、此外尙有外僑戶口爲二〇一五戶、八五三五人、

南市各坊公所 調查滬戰災況
上海

【中央社滬訊】上海特別市財政局以南市秩序漸復、民衆踴躍復歸、田賦一項、如延不開征、殊屬有礙國家收入、是曾通令南市區公署即行調查南區因戰事所遭受之損失、及受災輕重、詳細具報、爲開征田賦之初步準備、南署奉令後、當即飭令所屬各坊公所一體據實調查具報、各坊公所奉令後、已於日前起開始調查、聞短期內當可完竣云、

蘇省會人力車管理 移交省建設工程處

【中央社蘇州訊】省府頒佈江蘇省人力車管理及征收車捐暫行章程、第二條尾開、人力車管理及征收車捐等事項、在省會爲省會工程處、現經縣處雙方協議妥當、將本城人力車管理及征收車捐等事項、全部移交工程處接管辦理、一面應自五月份起、將本城公用之路燈電費支出照案如數、一併移交該處接續支付、刻正由縣處雙方辦理各項交接手續、處方委技正魏師達科長周懷青爲接收委員、縣方則派捐務處主任及檢驗員爲辦理移交專員云

鄂省府公佈 礦業登記規則

【中央社五日漢口電】鄂省府規定礦業重行登記規則、公佈施行、凡各礦業商人、即須照該項規定自公佈之日起、六個月以內、呈向建廳登記領照、繼續開採、如有困難情形、亦應呈該廳核辦、不得延誤、

復興處舉辦 市校運動會
廣州

【中央社廣州通訊】本市復興處學務科、爲提倡體育、鍛鍊學生體魄起見、近擬籌備「市校第一次運動大會」、現已進行擬定大會章則、不日通告公立中小各校準備參加、

張市日國際觀光局
優待旅客辦法
便利出入蒙疆公私團體

【張家口訊】張家口日本國際觀光局、爲便利出入蒙疆地域之公私團體旅行起見、特酌量人數情形、減輕小團體之車船票價、爰將優待辦法誌後、一、東亞觀光券之發售、從來凡欲由張家口赴日滿遊覽者、須由北京啓程、方爲有效、（由張垣起程時、須購張京間之車票）嗣後如有上項旅行、只不另購票、（張家口至北京票）、凡在二十人以上之公共團體向海外旅行時、向該局辦理觀光手續時一行雖係二十人、該局只按十九人計收票費、其餘一人、視爲該團體之代表者、予以免費之優待、二、由華北入蒙疆充勞工者、在二十人以上時、票價一律八折、三、私人遊覽、人數滿十名或十名以上時、經調查屬實、票價五折、四、爲東亞觀光券、有效期間、爲三個月、以示優待、五、發售日本內地旅館券、在張垣觀光局購得是券、任意遊覽日本各地、並在各地旅館飯店宿膳、可用是券代現金、而通用之、免去經過各地、須兌換通用貨幣之煩雜、

舉辦家畜注射 不遵處以罰金
徐州

【中央社徐州訊】徐州市牲畜管理處、爲預防家畜染疫計、特舉辦家畜預防注射、五月一日起至十五日止、不遵者處以五百元以下之罰金、

蘇北物產館 展期一月開幕
徐州

【中央社徐州訊】蘇北行政專員公署所設立之「蘇北物產館」、原定五月一日開幕、現因修築未竣、乃延至六月一日開幕、

華北各地簡訊

玉田 本縣警察所長王贊元、自到差以來、秉承王知事意旨、對於治安一項、極端重視、刻値夏防期近、正値宵小蠢動之際、娼寮旅棧、爲藏垢納汚、匪徒潛跡之所、勢非澈底清査、不足以杜亂萌、而保治安、會偕同屬員、分赴各旅棧娼寮、實施檢舉、宵小聞風斂跡、遠遁地方、本縣治安、可望高枕無憂、

保定 河北省公署建設廳頃派工務員王思浩、前往西陵、調查前省立第六局農事試驗場、及第二林務局、所有山場地畝、牧草水源、是否豐富、有無相當曠野、可資放牧、以便設立種畜試驗場、而期改進本省畜產云、

壽光 魯南方道尹、率情宣室副主任等、由道署出發直抵口埠、下車慰問友軍召集駐屯該地之益都縣警備隊、及區公所人員訓話十一時至壽光縣城、首赴駐屯友軍各部隊慰問、繼到縣署視察、關於縣政設施詳爲指示、并垂詢一切政情、午後復至該縣第四區胡營、對於友軍加以慰問、並檢閱駐軍之道警備隊士兵、又復召集民衆訓話、因天氣亢旱望雨甚殷於是率領當地民衆、虔誠禱雨、

灤縣 本縣常知事前奉省道公署令禁種烟苗、業已遵令辦理、調令各區切實查禁、並佈告在案、一般農民遵令剷除者、固不乏人、而陽奉陰違、只圖貪利、不知鴉片之爲害、仍在觀望伺機取巧者、恐大有人在、茲爲肅清毒源起見、特派大隊部軍需陸文韜、分赴各鄉區查禁、並限期剷盡、聞該員奉令以來、對於查禁煙苗異常努力云、

四鄉匪氛不靖 宏化門暫關閉
金壇

【中央鎭社金壇訊】本邑近以四鄉匪氛不靖、影響地方治安甚大、當局爲防止宵小混入城市起見、乃將宏化門（即大南門）暫行關閉、進出人、概須繞道至北門、待匪患平定後、再行開放、

租界煤球暴漲 當局抑制無效
上海

【中央社上海五日電】滬租界當局雖一再抑制抬價、但各業習若罔聞、今日煤球價格門市、每担竟達九元四角之高峯、

組河道愛護團 警務處飭沿河居民
杭州

【中央社杭州五日電】浙警務處、以杭州至吳興及杭州、經塘棲而至崇德之河道、已恢復交通、爲共維治安、特飭就近警察局、督飭兩岸居民、組織河道愛護團協力防守、

更正聲明
昨有龍虎術廣告內誤排「一索」箇章備案之「案」字特此更正

遺失聲明
茲遺失海軍部第二三號證章一枚除已呈報外特此登報聲明作廢 海軍部職員劉壽山啓 B757

南京 公共行 總行址鼓樓東
每瓶五加侖 蒸溜水 售價外瓶三元
電話二二七〇〇 A569

雜件類

當票立換現鈔 本號專收鑽石、翡翠、古玩、珍珠、紅藍寶、千里鏡、電風扇、照相機、打字機、鐘表、皮貨、紅木傢俱等當票、收買全套紅木傢俱出價特高 夫子廟一二六號鴻大時裝公司 A658

律師 會計師 葉兆昌 兩平法律會計事務所 所址：南京城內新街口糖坊橋三十八號 A584

常年重價征收新舊當票 如願割愛請於十二時至二時及四時以後惠臨商洽 南京鼓樓丁條巷二號王星華 A650

國民政府綏靖部指定 日軍指定 河村軍刀兵器廠 ▲軍刀、文官用刀、軍用布縫、青年團用具、水筒飯盒，木槍劍道防具、土木工具、警官用刀、發賣中、專製證章、一式大量批發▼ 地址東海路十一號 電話二一三九二號

火 敝公司承保各種火險 如承惠顧無任歡迎 總公司：上海外灘十八號 南京：南英保泰保險公司 地址：珠江路一六〇號 A609

修理電氣冰箱 買賣 敝公司由滬聘到專門工程師修理北極惠斯頂好挪威冷氣設備並收買新舊冰箱零件機器馬達各種名牌 南京吉昌貿易公司謹啓 乾河沿小粉橋一號 A643

義合東磚瓦 製造廠：南京和平門外東門村三十六號 事務所：南京中山中路保太街口電話二三二一〇〇號 宿舍：南京金陵大學哈同大樓潘家菜園一八號 滬辦事處：南京路二三四號電報掛號二七六四 電話一〇五一三一號接洽人周卿之 A574

杭州 張小泉刀剪廠 回京復業

本廠出品 精製純鋼、電鍍刀剪、公文信具、各色洋刀、西餐刀叉、理髮器具、解剖儀器、園林用具、銅鐵門鎖、一切俱全、零售批發、價目克己、如蒙惠顧、無任歡迎 發行所：南京建康路二二四號 A633

中華鐘表眼鏡行 歐美鐘表準確可靠 科學眼鏡保目養神 精修鐘表限期不誤 新到電鐘特價廉售 地址太平路公巷一一八號 A563

仁和祥 床業專家 銀箱大王 今日新運到最新式桃木床專接大批雙層床 設廠自造 銅鐵學校醫院銀行保險床軍用雙層床各樣彈簧軟硬箱子及細花紗 地址 中華路中華七號 東街五號 總號上海愛多亞路一號 劉新昌 A638

新到大批荷鮑翅 新貨上市 價格便宜 如蒙採用 揀選隨意 永昌隆敬告 地址建康路三六八號 A735

酒精 東亞酒精廠出品酒精性質優良早爲中外化學家贊許現已大批運京以供各界需求批發零躉訂價特別克己 南京總經理土橋號 中山東路二〇一號 電話二二四六號 A644

强利比兒

最新發現
化學療淋新藥
成份方式最新
藥效最大最靈

淋病空前靈藥之新發現！
與六〇六異曲同工萬試萬靈！

自發現化學藥劑・減菌效用後・一時化學製劑風起雲湧一時之盛・就其效力言・其中以對氨苯磺醯胺類製劑奏效最大・令人仍多用之・以此化學減菌療法・日臻進步・絕對斷根鹽酸二甲對氨苯磺醯胺始告完成・名曰『强利比兒』臨床上・對於淋病具有特殊獨到之功用・

淋滅菌殺 全球第一

服『强利比兒』藥片後・其藥力自不致中途減損・則其血液中所含抗淋份及其尿中所含殺菌力量非常強大・當日即能消炎鎮痛・二日利尿退腫・三日便可淋菌全滅・流濁全無・屢醫屢藥之頑淋濁・統可藥到症除・臨床實驗正式結果・服過者百萬人・推薦者亦百萬人・全球名醫患者一致滿意・

女子淋病與白帶同時痊癒
最難治之頑固白帶・『强利比兒』獨能使之斷根・迅速安全・服法簡易・蓋可稱白帶救星・夫妻同服尤宜

主治 急性淋病・慢性淋病・尿道炎・副睪丸炎・淋性攝護腺炎・膀胱炎・關節炎・女子淋病一切

各華大藥房均有出售
總經 南京中山路九二號 東亞公司南京支店
發行處 大阪東區南久太郎町 竹村製藥廠

新中央政府的回顧與前瞻（二）

横田高明著　隴西譯

結束事變的新階段

至於日本自近衛聲明發表後、對於這次的中國事變、除掉要求放棄蔣政權傳統的抗日政策以外、實在沒有別的企圖、日本當然不想滅亡中國、也不想侵佔中國的領土、但是蔣介石對於不要求賠款的日本、卻曲解了日本要求放棄抗日、就是在想滅亡中國、所以也決計抗戰到底、不過中國的民衆、已經覺悟到中日兩民族長此骨肉相殘、是極不合理的、所以已明白日本要求的眞意、決心放棄傳統的抗日政策了、代替民衆發出這種呼聲的人、就是汪精衛氏、

在事變初期、日本所以仇視青天白日旗、並高叫「打倒國民政府」、「消滅國民黨」的口號、這都是因爲那時都在蔣介石領導下的關係、不過國民黨和國民政府、究是孫中山的遺產、並不是蔣介石的私物、並且孫中山遺留於後世的國民黨及國民政府、是依據他大亞細亞的主張、決不是以抗日爲鵠的的、現在的國民黨及政府、已經和蔣介石絕緣、回復了本來的面目、那麼日本就沒有和他再敵視的理由了、日本政府現在承認國民政府的名稱、容許青天白日旗的使用、理由就是在此、所以現在的日本國民、要擁護國民黨及國民政府、共同努力於東亞的復興、以期急速進入收拾事變的階段、

從局部和平到全面和平

現在新政府最大的使命、是要從局部的和平、擴大到全面的和平、中國自作戰以來、屢次戰敗、直接受着砲火洗禮的民衆、傾家蕩產、骨肉離散、痛苦不堪言狀、民衆都不知爲何要受這種痛苦、他們都是供蔣介石盲目抗戰的犧牲罷了、每次戰事擴大之後、負軍事全責的蔣介石和他左右的政客、以及他的嫡系軍隊、都很快的逃到安全地方去、直接受着痛苦的人、就是一般無辜的民衆、這種隨處現出的不合理的狀態、民衆豈能忍受、但是重慶政府不知反省、還要強迫民衆流盡最後的一滴血、蔣介石最初煽動中國的民衆、說是日本要滅中國、並要併呑中國的領土、所以中國非澈底抗戰不可、但是現在由於日本近衛的聲明、民衆知道日本是保證中國的獨立自主的、所以已經發覺、蔣介石的欺騙了、所以現在民衆的盼望和平、是必然的、並且自有其深厚的基礎、不過以潮湧般民意爲背景的新中央政府的強化、雖然決不是撒謊、但是對於現狀還未許忽視、

自兩國交戰以來、中國民衆因受日軍砲火所起的對日的惡感、不會在一朝一夕之間消滅的、因此現在依然還有着反對和平的人、他們以爲中國雖然蒙着重大的犧牲、但是日本的犧牲還要大、並且日本國內物資不足的現象、自從表面化以來、日本的國力已經急激下降、所以最後勝利必屬中國、作這種觀察的人、現在很是不少、還有現在沒有受到日軍進攻的內地民衆、他們還是深信重慶虛僞的宣傳、所以甚至以爲中國至今也並沒有失敗、中國現在還有着這種強烈反對和平的人、所以對於近衛聲明、自然也發生很大的懷疑了、他們以爲日本帝國主義在中日、日俄兩次戰役中、獲得了不少的權益、纔造成現在富強的基礎、這次的戰爭、日帝國主義爲要在東亞獲得絕對的霸權、要是得不到好處自然一定不會罷戰、所以以昔例今、所謂「不賠償」「不割讓」、都是一種誘降的飾詞、無非故佈迷陣、藉使中國近衛聲明的詭計罷了、因此爲了祖國、寧可戰至最後的一兵一卒、懷這樣疑懼的人、眞是疑心生暗鬼、還有些人、對於英、美、法、蘇的援助、現在還懷着莫大的希望、尤其對於最近美國對華二千萬元貸款、和日美航海通商條約的廢止、所以他們對於美國更加懷着一種希望、以爲現在決不是談和平的時期、

再有爲重慶的黨蟲的共產黨、靠了蘇聯的援助、施展種種手腕、以阻撓和平、也是使民衆期望和平的情緒不能白熱化的原因之一、所以蔣介石的抗戰理論、現在還不會立刻失去民衆的信心、並且支持蔣的勢力、也較支持汪的勢力爲大、

不過民衆期待和平的熱情、已比抗戰爲強烈、這是事實、所以在中日和平的階段上、要袪除民衆「和平即亡國」的疑慮、直要到使和平擴大到全面後纔可能、因爲希望和平、是民衆一致的心理、國家是民衆的、決非獨裁者用權謀術數所可操縱、

和平之構造（五）

森戶辰男著　楊衍瑞譯

蓋人間能使自已之意志、服從神的意志、使自己之目的、與神之目的相和解的時候、則可以調和替代對立、化叛離爲結合、此種結合、他人不能攪亂或分離之、所謂水乳交融之調和、誠眞正和平之狀態也、如斯的和平、是爲神的恩寵、而爲自然的人間所不能及者、托曼斯阿費那斯云、「無神的恩寵者、即無眞正和平之存在」、像這樣的「上體神心之和平」、更爲外面的和平之基礎、若無之、則無論任何外面的干涉、亦等於空中之樓閣、而無堅固之可能也、

然而求其和平之根底在道義、則似乎多爲東洋政治學之特徵也、現在試就爲吾人代表的儒教觀之、其教說之目標、則在治國平天下、即萬人之和平、在於建設幸福的社會生活、而求其根本於各人之修行仁道、例如孟子所云、「天下之本在國、國之本在家、家之本在身」、又也「其身正則天下歸之」、是曰、所以「以力假人者」爲霸道、而王道對之、則「以德行仁」、所謂以不忍人之心、行不忍人之政、治天下猶運之掌上、又「大學者」、在求大學敎育之目標、而以發揮各人天性所具備之明德爲主觀的、又以萬人相親、而渡和平之社會生活爲客觀的、但因爲使之實現、故不可不先從仁、敬、孝、慈、信等之道德的法則做起、更爲明并「一本末終始」、故謂「物格而後知至、知至而後意誠、意誠而後心正、心正而後身修、身修而後家齊、家齊而後國治、國治而後天下平」、更述及修身、齊家、治國、平天下之次序、而終於同到「自天子以至於庶人、專以修身爲本」之結論、結果儒教之以王道政治爲理想者、實具有政治與道德完全一致之確信、所謂平天下者、乃爲世界和平之根蒂、而其發源、則由於王者之修身、正心、誠意、亦即由於王者之能實現其仁德、如此而行、遠勝於一切的微末之政治技術、並說明「克己復禮」與求其放心之重要理由、（參照武內義男所著之『儒教精神』）

基督教與儒教教義的形態之批評、此處暫略而不言、今惟就兩教之主張、言之如次、㊀和平之基礎、存於人心之根底事件、㊁在現在有如主我的自然狀態分別之下、到底不能達到和平之事件、㊂所以宜克服主我的自然狀態與克服利己的傾向、以平等待遇對方、而爲全體打算、持歸依全體之心理、而後始能互相調和、不起爭端、細觀此等主張、實含有不朽的眞理存在、此種有道義的基礎之和平、可謂保存天地之公道、人道之尊嚴、以虛己謙恭之和平對人、自然可以得到互相敬愛、互相扶助之協調的和平、且爲嚴正不偏、見危不懼的大勇者之和平、此崇高的和平理念、無偏於一方的經濟關係之反射機能、完全爲一個獨立的心的力量所維繫者也、但是在他之一方面、雖有若干很好的理念、然而若不具備一定的物之條份、而驟然以爲本身已具有歷史上現實之力者、是理想主義者之根本錯誤也、

七　和平之經濟的基礎

道義的和平、惟依各國間能保有合理之物質的基礎時、始有現實性、但是此種物質的基礎之中、爲現代所最要者、是爲經濟關係、似不待言、在國際間、有所謂「有物質的基礎之國」、有所謂「無物質的基礎之國」、於是乃有彼此對立壓迫之情事、又榨取國家與被榨取國家及被壓迫的國家之併存、勢必常被和平之物質的基礎所威脅、彼凡爾賽體制與凡國條約的體制、不能爲安定和平秩序之具者、其主要原因、即在此處、更有哈烏斯大佐曾依相同之見地、以善意研究學問之形式、討論世界殖民地資源有重行分配之必要、又田村博士亦提倡殖民地資源再分配之必要、風行一世、幾至成爲一般世界之輿論、然則現今羅斯福大總統、雖欲乘此機會、斡旋和平、而和平條件、究將以如何條件爲前提乎、豫料亦不得不包含生活圈與殖民地之再整理及世界經濟再建之問題也、因而新的和平、不可爲維持現狀之靜的和平、必須基於正義而爲要求國際的革新之動的和平也、因而吾人所追求之和平、不僅與彼強大國家之大資本家的和平主義異、且與相對立者也、現在大帝國之最關心者、即爲對經濟的支配關係、欲維持其現狀、近因過激主義之國際的世界革命戰爭、其安泰上有被威脅之感、因被欲維持其現狀之慾望所驅使、遂思採取國際的保守之和平主義的形式、以爲維持現狀之好方法、此種傾向、在最近更因全體主義國家有「生活圈」的鬥爭、而尤爲進一層之強化、由此而觀、大資本家的和平主義、無論對於共產主義的和平及法西斯的和平主義、皆爲富翁欲保守其家財、而不欲多事之和平主義、仍不外以利己爲其本質、乃虛僞之和平也、然則將來文化史對於全體主義諸國的好戰傾向之批評、將若何乎？答曰、當然宜曝露現在上中資本階級欲保守其固有的和平主義之罪、而對於明白確定新的和平之物質的基礎特質者、自當以率直的態度、承認其功績也、

更自他一方面言之、彼全體主義諸國、雖屢屢揭出「通商之自由」「關稅壁壘之撤廢」「海洋之自由」等諸項、以爲戰後之新經濟的秩序、但亦不能僅以此、即謂爲是能使新和平安定化之物質的基礎也、此恰如英國古代工業未發達之時、以紡績業之中心地曼奇斯坦Manehester爲上中階級、自由主義之貿易者、竟誤視爲和平主義之徵兆者然、未免錯誤殊甚、何則蓋以如斯之小市民的和平機構、爲國內的法之平等與契約的自由之表現、猶可、不能驟然謂爲足以招徠社會之正義也、不止國內關係如是、即國際關係、亦復如是、不能以國際貿易之自由、爲能實現國際正義之表徵也、但是在此時、雖不能以自由貿易爲和平之萬能藥、即雖不能視自由貿易遂爲和平主義之問題、然可依自由貿易等事、得到確保和平上物質的基礎、故有以此等自由貿易之要求、專爲商人的及打算的和平主義、而加之以貶詞者、亦非得當之論、我們亦希望於國際間、有要求確立此等各經濟之自由也、但同時亦知不能僅以此爲滿足、換一句話說、即欲得到安定之和平、必須有國際的經濟秩序與根本的革新、此根本的革新、非徹底的調整「有物質的基礎之國」與「無物質的基礎之國」間的懸絕情形不可、對於「無物質的基礎之國」之主張、今日已由德意二國代表之矣、然而對此若不加以充分之警戒與自制、則將來或於何時、爲謀取英國之地位而代之、或因爲欲與英國取得對等之地位、而變爲一種帝國主義鬥爭、亦未可知、此種臆測、例如將勞動大衆與中產階級、置之度外、似可謂爲產業資本家對於金融資本家的正義要求也、因而若「有物質的基礎之國」與「無物質的基礎國」之思想形態、爲第二流帝國主義國對於第一流帝國主義國的鬥爭話柄、則其基於此之和平、仍將得到相反之效果、不外將凡爾賽體制、稍微加以變形、而依然爲一種暴力的、榨取的國際體制之再建也、合衆國和平特使之成功、固屬疑問、縱令將來成功、然據傳出之和平條件觀察、其去凡爾賽的本質、亦未能遠、凡欲考慮眞正的世界經濟新秩序者、必宜先就「有物質的基礎國」與「無物質的基礎國」之概念、以審愼之態度、加以公正的檢討、尤其在此時、被殖民的國家、究竟屬於如何之範圍乎、又多多含有殖民地或被殖民國家之亞細亞的運命、究竟應如何乎、對於此點之考慮、尤爲緊要之問題、如斯的和平之結果、——歐洲小國之運命、始置勿言、——其大部分、則以殖民地與被殖民國家之亞細亞、或者仍如昔日、而視爲個人之私有物以重行分配乎、若如是處理之、則在歐洲列強國際支配下、其被榨取之狀態、不過自甲國移至乙國、是足以擾亂世界和平、仍然潛伏、表面上雖一時安定、將來仍有暴發之可能、可謂危險依然未稍減除、實仍醞釀孕育於其中也、

國民政府的政治（一）

岩村三千夫著　黃韜譯

以汪精衛先生爲首揆的國民政府、終於改組還都、踏上一個歷史的巨步、這一次國府本身所懷抱的惟一政治目標、最簡單以表現之、就是「和平建國」四個字、那一面美麗堂皇的青天白日旗、旗上特別另附一片三角形的黃色小旗、寫着莊嚴的「和平建國」四個字、就是忠實表現着國府的政治目標、然而、在努力追求這政治目標的國民政府、在他成立時最初的第一階段、他的當面的政治課題、是些什麼呢、國府主腦者們要怎樣來解決這一些政治課題呢、

當舉行國府還都典禮那一日、汪精衛先生所宣讀的那篇「還都宣言」、會暗示國府的基本方向、關於國府當面的政治課題、敍述如下、

「國民政府此次還都南京、爲統一全國使向於實現和平、實現憲政之大道勇猛前進、全國以內祇有此惟一的合法的中央政府」

由此觀之、國府當面的政治課題中、「全國統一」「實現和平」「實施憲政」三大任務、便是她的基本課題、關於此等三大課題的當面現狀、及其相互連環關係、略爲考究如下、

（一）中日國交的調整

汪先生自中央政治會議舉行以來、力言「實現和平與實施憲政」爲國府兩大方針、還裏所謂實現和平、就是中日和平得其成果的意義、固無庸贅述、國府第一事業、乃在調整中日國交、創造中日永遠和平的基礎、幸而日本政府方面、決定特派阿部全權大使來華、而日本政府附託阿部大使的訓令、亦經廟議決定、五月初旬、阿部大使和汪主席之間、便將開始調整國交的正式交涉、這個國交調整的成功與否、我們自始即可懷抱樂觀、查汪先生和日本政府之間、在去年臘月底經已成立中日國交調整基本要綱、當時汪精衛氏的政治資格、僅爲國民黨執行委員會主席、尙未備有日本政府外交對象的法人資格、所以當時的交涉、換言之、僅爲內面的交涉而已、但、這一次因國府改組還都、和汪氏就任改組後國府的首揆、因此、將漸移入正式外交交涉的形態、進而具體化至於締結中日間之條約、中日間應行締結之條約、將採取如何具體的形態、目今難以斷定、但不問其形態如何、其內容絕脫不了近衛聲明的範圍、這點徵諸「基本要綱」之例、是可以推定的、可惜渝政府方面認爲近衛聲明、乃係日本的一種策略、不過爲一掩耳盜鈴的「僞裝聲明」而已、且謂實際上、日本所求於中國者、遠超越近衛聲明的範圍數倍、這一種誤解、亦可說是渝方繼續抗戰的重要理由、因此、中日若締結與近衛聲明名實相符的國交調整條約、而將牠公表於天下、這麼一來、可使渝方的抗戰理由、失其大半、汪先生所領導下的國民政府、對於這一層任務、是很重要的、

今日汪先生領導下的國民政府、雖和日本締結如何完整的條約、但中日的全面和平、並非因此便可成功、蓋若不使重慶停止抗戰、則雖望達到全面的和平、亦僅能實現其一部份的成果而已、然而其最要者、則目今中日間所締結的和平條約、必須能促進中日的全面和平、換言之、即這和平條件、如果成立、非能曉喻全中國民衆及重慶政權明瞭抗戰純爲無意義之舉不可、這就是汪先生領導下的國民政府需要加倍苦心努力的、

中日若締結調整國交的條約、同時又能一掃第三國的偏見、三月三十日美國務卿赫爾、對於國民政府的改組還都、下以一個偏斷、好像說完全是日本的武力所造成、竟乃舉稱不承認改組後的國府、不僅美國如此、就是其他英法蘇等國亦採取同樣態度、要打破這一種見解、其惟一捷徑、除了中日兩國間、締結一種能保證中國之完全獨立與自由的明確條約以外、別無其他良策、所以、最近行將開始的中日交涉、不僅爲日本處理事變告一段落、且可作爲重慶政府崩潰的當頭棒、同時爲打破第三國援蔣迷夢的一種原動力

批售 歐美最新式無線電收音機 及各名廠無線電應用材料書籍雜誌
天興記無線電行 原址復業
精修各種無線電機 聘有專門技師負責修理 公共放大器
地址 建康路三一四號（華興銀行東首） A632

新都無線電行
南京唯一 保證顧客試聽滿意 設計無綫電公共演講收音機 電動揚聲器
貨約期不悞 修理設計無綫電 錢圈中週變壓器 大小變壓器 疑難雜症附郵五分來函詢問 設計長短波 南京長府路三號 A575

請飲 老牌 大中瓶 益利汽水
大瓶汽水經濟價廉 一瓶能抵普通數瓶
美國渴樂斯鮮橘汁 醒腦生津 開味提神
風行歐美五十餘載
上海益利汽水公司總經理 駐京廣順昌汽水行 洪武路287號

下汽車壞了嗎？不怕了！
協記新昌電機噴漆 汽車行出世了！！
包君修理得堅久美觀滿意
現在珠江路三三一號
本行承接修理汽車噴漆一切工程 汽車零件沙法彈簧坐墊車套出品精良 如蒙惠顧價目絕對克己 軍商各界駕臨歡迎 代添配各種 交貨迅速 約期不誤 A655

照相類

合衆 照相卡紙公司
南京洪武路八條巷三十二號
出品精良 價格低廉 定印牌號 另取不費 A627

新開
欲攝現代化藝術照片？請至
新都電光照相
駕臨試攝 高尚藝術 定獲滿意 精美出品 A528
地址 夫子廟貢院街國際聯歡社新屋

高貴照相 普通代價
祇有夫子廟貢院西街
王氏 電光照相 A511

特備自動轉鏡 經售照相材料
大同照相館
專攝機關集會 定價格外公道
南京中山路國府路口電話二二一五六九 A510

茶食類

夫子廟
小蘇州號 茶食糖果
自造茶食糖果 應時罐頭食品
上市——按時各色細點洋酒啤酒汽水——湖州粽子——葷素蒸豆糕
椒鹽新檳 應時莢菇片子 A534

馬慶康公司 新出品
電爐烘製 奶油威化餅乾 味分
桔子檸檬香草巧格力
又酥又脆眞好吃 每包二角二分 A536
地址 中華路一六五號

祥和南貨食品
三和醬菜新訂價目
獨家經理：
什景菜每打六元二角
蘿蔔頭每打六元正
乳黃瓜每打六元四角
蠶豆醬每打五元三角
名目不贅 備貨充足 零躉批發 均極歡迎 A535

萃華罐頭食品第一支店
新近到有上海寧洋行 甜心牌大批乒乓糖
零躉批發 定價克己 欲購從速（珠江路西口） A537

夫子廟 太平村支店
椒鹽榧子 玫瑰半梅 九製梅皮 桂花榧糖 平湖糟蛋 透味燻魚 葷素綠荳糕 鮮肉夾沙粽子

鞋帽類

盛錫福

本年度最新鮑魚式
攸久歷史 高尚出品 帽業專家 信用久著 載譽全國
大批草帽 開始批發
發行所建康路二山街 A51

夫子廟 華美男女鞋室
本號係由上海大中原大香賓女鞋專家之聯號特在本京夫子廟分設營業最近上海最時式男女高貴名鞋各樣式美觀工精料重取價最平凡已購本號之各鞋無不贊美樣式玲瓏歡迎各界參觀比較 A51

天津 三聚鞋莊 中華路一八〇號
本號出品新法製造時式名鞋男女新樣高等皮鞋
原料飛漲之際 製造特加精良 貨高價實信譽
仍選最上材料 出品完備優等 久蒙賜顧贊許 A514

驅除蛔蟲 特效名藥
滅疳寧
可怕的蛔蟲 請用「滅疳寧」驅除凈盡！

媽：我知道，你心氣老不舒服，那是肚裡有了很多的害蟲了，把你吃下的東西都搶去，又常々地放出毒素作祟的原故。
孩：噢！那樣可怕的害蟲藏在我的肚子裡哪嗎！
媽：是呀！可是你若是吃了這個滅疳寧，肚裡的害蟲便可死盡，隨着大便出去。
孩：那麼我要吃那滅疳寧殺淨了蟲子吧！
滅疳寧爲甚麼有奇効呢？
滅疳寧是能直攻蛔蟲，使之全滅排出体外。
滅疳寧是經久接連服用，既不傷腸胃，又不伴如黃視症等之中毒作用，故用之絕對安全。
滅疳寧不須併用瀉劑又味美可口，萬人樂用。

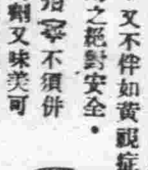

【各埠大藥房皆有寄出】
股份有限公司 藤澤友吉商店
上海蘇州路八八號・大連市山縣通七番地
漢口華商跑馬場後街大正四・奉天市加茂町
本店（大阪）・支店（東京）京城
12M4

生活

現代的青年要知道 怎樣才算摩登？

楊雲

「摩登」這個名詞，我敢大胆的說，現代一班青年都把他誤解了。摩登的意思是「近代的」或「現代的」。許多青年們都把他解釋作「新奇的」「時髦的」等意思，雖然不能說完全不對，但是究竟把「摩登」這名詞的意義埋沒了。

「摩登」是從英國話譯出來的聲音，英國話是Modern，意思是 One of modern times。中國話的意思，就是「近代的人物」，「現代的人」，絕對沒有「時髦」「新奇」的意義。

談起摩登不由的要談談現代的一班青年「摩登少年」與「摩登少女」了。

「摩登少年」和「摩登少女」把「摩登」當作「新奇」「時髦」解釋，所以他們和她們的「衣」「食」「住」「行」「育」，甚至於大便小便，都要比普通所謂不摩登的人來得新奇，來得時髦，例如拿她們和他們的「衣」一項來說罷，恨不得穿一九四一年式的纔够味兒，好像不穿的新奇時髦，就不能算摩登人物一樣。我們現在不要批評「摩登青年」和「摩登少女」的一切和一切，我們只希望「摩登」的青年和少女們對「摩登」Modern 這個名詞再深深的認識一下，了解一下。那麼，把以前的誤解，也就可以糾正過來了。

「摩登」是「現代的」意義。所以「摩登青年」就是「現代青年」的意義，「摩登少女」就是「現代少女」的意義。

怎麼樣才能成爲「現代的」青年與「現代的」少女呢？簡單的說一句，就是「明瞭現代社會的情形」，而依照社會的性質去努力，那才是「摩登」。那才是合乎「現代的」標準。否則一味仿效歐風，仿學時髦，那完全是錯誤的，像那樣的青年不可以稱「摩登」，簡直可以稱做「落伍」青年。因爲他們連「摩登」兩個字的眞意義，都弄不清楚。

尤其現在一般「摩登」的青年男女們，把「跳舞」「吃大菜」「戀愛」其他甚麼的，看做家常便飯，對於自己應當負的責任，是不是完成了？我想他們一定沒想到這層。現代的青年男女們，應當在自己的職務完了之後，利用餘暇的工夫，尋求正當而高尚的消遣，那才是合乎「摩登」的原則。

甚麼「打麻雀」「跳舞」哪，這些消遣都具有不好的性質，若是幾個朋友，大家高興打幾圈麻將消消遣，完全出乎金錢範圍之外，這樣的打麻將就有意義。再拿跳舞來說，也是這樣。譬如今天悶得慌，到跳舞場中間坐，跳舞的時候，完全以「跳」「舞」爲目的，耳聽着動人的音樂，眼看着嬌美的舞孃，口吃着醇美的茶，煙酒，這是多麼的快樂！多麼的够人回憶！而且又多麼有詩意，但是有些「摩登」青年一定要和舞孃談戀愛，鬧醋海風波，眞是「天下本無事，庸人自擾之。」明明白白一個快樂的境界，他們偏要送出許多悲哀的故事來，這樣他們才覺得「摩登」！？眞是「這話從那兒說起」！

我希望諸位誤解「摩登」的青年男女們，對「摩登」這名詞再認識一下，把過去的錯誤改正過來，則對於國家社會都有很大的幫助了。

銅圖說明：巴黎的奇異風景

燈火管制下的巴黎鞋店，爲應付戰時應用，乃發明一種安全鞋，脚上帶有電石燈，一般婦女愛用的很多。

被壓榨的一羣 ——拉絨女工的生活——

·潤模·

說起女工，每個人就馬上有一個感覺，那是極度勞苦的職業，的確，女工是很勞苦的，拉絨的女工粗看起來，比較清閒，省力一些，但是嚴格的說起來，她們的生活是那麼的刻苦，待遇又是那麼的菲薄，而且處處受着資本家壓榨剝削。

不久之前，筆者曾到上海一所花邊廠去觀光過一次，內面共有工房十多間，共有拉絨女工四百多名，她們每人很勤奮地工作着，仔細着絨綫的拉上拉下，留意着綫的配色。據其中一個女工告訴筆者，她們中清早就來很晚才去的有，很遲才來很早就去的也有，工作時間的多少對於廠方是沒有關係的，因爲工資的多少是根據着所做成的件數的。自踏進工房的門起至跨出工房的門止，她們都在電光底下工作着，儘是拉上拉下和配色，工作雖然還並不吃重，但是也得極仔細的做，偶一不留意，就得費去自己的時間去重拆重做，這樣整天的工作着，做得很快的大約每天可做成一小塊絨布，工資四角五分，除去二角五分的絨綫錢，淨餘的只有二角，所以只能解決一個人的食。至於手脚慢的人，那末每月就只能拿三四元，或只有二元多，能够拿滿十元的雖然也有，但是工作時間是相當的可觀。每天至少得工作在十小時以上。有一個女工，她已做了一年多，而現在每月所得的酬報還只有六七元，試想那樣的待遇是多麼的苛刻！

生手進廠，需付報名費一元，必須第一個月內能做滿二元的才得發還。進廠後，就按日學習，學習時所做成的絨布，都是盡義務的，經過管理人員認爲能做後，始得立戶自做。據說，廠方對於所做的圖樣實貴得如同璧玉一樣，不許工人攜出，每個女工當退出工房時，必須經過廠內人員加以嚴密的搜查，算是防止祕密的外漏。爲了生活，一切只有忍受，在她們的心願，雖有怒火，但是不敢發洩。

就在這樣的情形下，向日精神振奮的現在因爲經過長時間的桎梏而變成萎靡了，如果是本來孱弱不堪的，那就更不必說了，爲了生活鞭子的抽打，她們都在壓榨中掙扎着。

生活素描　貧民窟巡禮

斐然

是一個陰雨霏霏的中午，烏雲佈滿了天空，氣壓降得很低，氣圍氣幾乎窒息了人們的呼吸，時間雖然是中午，可是屋子裏陰黯得和黃昏差不多。我獨自坐在書棹邊的椅上凝神，實在是無聊，乏味得很，於是，我毅地站了起來，穿上套鞋，披上雨衣，打開了房門，跨過院落，信步走出了大門。

當我走到一條狹窄的巷口時，我身不由主地停住了脚，事實和意識告訴我，這條狹窄的陋巷裏，大概就是一般貧民階級的生命寄托所了。

由於近來物價的暴漲，祇想到這般貧民生活的艱難，不由得使我微微地嘆了一口氣。本來在這個米珠薪桂的生活程度之下，就是一般幹公事的小職員，無不感到發愁，何況這一般無所依賴的可憐蟲呢？

我爲了要切實明瞭這一般可憐蟲的生活實況起見，於是，我便提步跨進了這條陋巷。

剛剛走了幾步，便覺得巷內奇臭難聞，我連忙從衣袋裏摸出一塊手帕，蒙住了鼻孔，我又放開眼去，瀏覽着巷內的一切，祇見遍地散佈碎布紙屑以及許多骯髒的東西，甚至如人屎狗屎都有，再看見牆壁上寫着些甚麼「天皇皇，地皇皇，我家有個吵夜郎，過路君子唸一遍，一夜睡到大天光」，……「有人在此小便，就是王八烏龜」。諸如此類的牆頭文學。

好容易走盡了這條陋巷，心裏纔覺得舒暢了許多，我放下了鼻上的手帕，瞧着許多用木料蘆蓆茅草搭蓋而成的屋子，櫛比鱗次的排立在兩旁，各家門口的屋簷下，有的掛着些未曾晒乾的破衣；有的羅列着從垃圾箱內尋出來的破碎布片；有的放置着些被大公館內所拋棄的菜葉。

我站在那裏四下觀望着，忽然看見一家門裏，走出一個白髮蒼蒼的老人，看那年紀至少有七十歲模樣了，手裏握着一根拐杖，他看見了我之後，似乎覺得很稀奇，他那一雙凌神的眼睛，却不住地在我週身上下打量，隔了好一會，他咳了一聲嗽，纔張開凹陷的嘴向我問道：

「先生！你是找甚麼人麼？」

「不是的，老伯！我是來玩玩的。」

我不隨意的回答了老伯一聲。

「旣然不是找人，何必跑到這個骯髒的地方來做甚麼？先生！你不怕玷污了你的衣服嗎？」老人又這樣向我問。（未完）

女人的手 怎樣使牠美化

女人美容，身體各部，以手爲最要緊，因爲飲茶，吸煙，持箸，一切動作，無一不以手爲主要角色。如果一雙肥而短的手，非常難看，若是已然成一雙肥而短了的手，怎樣使牠美化呢？祇有當你無事時，用力的運動手，先握拳後伸開，再握拳，再伸開，每次運動須用點力氣，這樣，半個月手會疲下來，成一雙細而窈窕的纖纖玉手。

如果手上青筋暴露，也不算是「小姐的手」，救治這個毛病，必須使你的血液能多些離開手部，常常把手向頭上舉去，或是你常常把手放在比臂高的地方，睡覺時也雙手高舉，放在耳側，這樣，你手部不充血，靜脈會漸漸下去的。

如果你的手，已然很美了，想保持牠不變醜，就是不用熱水洗手，不論多夏，同時不要忘了戴手套，這樣，永遠保持一雙潔白如玉的手。

·香·

對蝦

▼烹調法

現在對蝦上市，諸位又可以吃烹對蝦了。材料是：薑絲二斤，糖一湯匙，料酒一匙，蔥一顆，香菜一顆，鹽一茶匙，猪油四湯匙。做法是：先將蝦足剝去，腸抽去，愼毋將蝦油取出。用四湯匙猪油烹炸之，然後加配料加水一烹即成。

（香）

求是齋經濟論集（五五）

諸靑來著

四　中央財政

改元以來，北京政府之財政，尙可彌縫一時，不致捉襟見肘者，三四兩年而已。其時各省解款達一千萬元以上，關鹽兩稅除扣去外債外，均有盈餘，可由政府任意支用；煙酒印花稅款解部之數亦不少；然收支尙不足相抵，須募內債（三四年公債）以資彌補。至民五以後，中央財源逐漸短少，關稅收入雖逐年增加，抵充內外債本息，以致並無餘款；鹽稅亦多爲各省截留，餘款逐年短少，其後竟歸烏有；各省解款及煙酒印花等稅，更不能如期報解。中央財政無可維持，乃徒恃零星借款以度日，窘迫之態，與年俱增，即無革命軍崛起，北京財政固早已陷於絕地。收入狀況之窘，與年俱增，支出方面則仍屬有增無減，茲錄民十四中央軍政費如下：（元爲單位）

目項	民八預算數	民十四概算數
中央陸軍費	一〇六、三二六、九八九	六九、七一四、三七三
中央海軍費	八、七六三、二九六	一九、三七三、三九三
中央政費	八二、四五〇、四六八	三八、四一四、八五六

就預算上數字論，民十四之政費似較減少，陸軍費亦稍節省，因其時皖奉聯合，戰敗曹吳，原屬直派軍隊計九師六混成旅，均歸淘汰。約可省二千五百萬元左右；而按諸實際，未必盡然，直派軍隊雖見汰除，奉軍及國民一二三各軍驟見擴張，較前軍額大增，海軍費則較民八增多一倍矣。其支出方面既若此，收入則迥非民八時代可比，當段祺瑞執政時，中央威信喪失殆盡，其僅有之收入如京師稅務（即崇文門等稅收）及京兆區內之煙酒印花等稅，均抵充近畿駐軍之用，致其實收之數，匯時指抵無餘，反較抵額爲短。

文具類

合衆文具公司　唯一高等文具用品商店！　統辦　自來水筆‧信箋信封‧藍黑墨水‧卡片油墨‧結婚證書‧敎育文具‧機關用品‧備貨充足‧歡迎賜顧　地址：朱雀路九十二號（中報社對面）

南京　大光明印刷所　營業要目　▲日文▼和漢文印刷　百般活版石版鉛版各種製本簿記調製　▲封筒洋封筒製造各種名刺　軍事郵便各種印鑑刻　▲專門注文確實何卒御引立之程願上候　各種刊物公文表冊商業簿記　無任歡迎　▲南京太平路二三六　電話二三四二七番　A639

南京　仁昌印書館　開幕廣告　本館籌備經年現已正式開業承印中西書籍定期刊物軍政表冊五彩漫畫文憑股票標語傳單精裝西式簿記無不工精價廉約期準確並選辦各國印刷機關中西鉛字仿宋正楷一應俱全如蒙各界賜顧無任歡迎　地址珠江路四三〇號　A631

大華牋紙文具號　印刷　本號中西文具　自運紙張錫箔儀器徽墨　承印軍政機關洋裝表冊簿記印刷品　南京北門橋魚市街三四號　A626

北京　榮寶齋書畫紙店　南京分店延齡巷五十九號　電話二二三四九號　本齋專售現代名人書畫鋼筆毛筆兩用仿古詩箋壽屏對聯　各界惠顧　A539

泰和製版所　精製特點　銅版鋅版　照相鋅版　彩色鋅版　出品精良　交貨迅速　定期不誤　價目克己　地址　南京中華路三三二號　A540

醫藥類

國醫徐又椿　小兒內婦科　門診上午八時至一時　出診午後二時　地址　大香爐小板巷口天壽參藥號　A603

劉浩醫師開診　科目　內科（心臟血管肺肝胃腸腦性神經系疾患）小兒科　皮膚花柳科　性病眼科　及新法戒煙　門診上午八時至十二時　下午二至五時　特診隨請隨到　星期三下午及星期日休診　地址　鼓樓湖南路西橋口七四　A653

神針治病　以針導氣　不粘皮膚　地址洪武路八條巷西首一號　專治男女老幼內外大症　吳建成啓　A654

徐松芬女醫師　中華路許家巷二十二號　產科婦科　內外小兒科　佈種牛痘　包戒煙毒　附設療養室　A635

南京　鍼灸療養院　門診部　療養部　中風不語半身不遂口眼歪斜口角流涎牙關緊閉手足麻木　癲邪症筋骨疼痛腦漏痰壅氣絕心胃氣痛翻食喘吐　積食瘀塊肺癆咳喘男子遺精五淋白濁梅毒下疳婦人經血不調　痔瘡　金針科醫師李靖方　白下路昇平橋西廠十一號　A561

首滅濁　美國雅培藥廠出品「SULFAMIDYL」　最新化學診療劑　專治白濁及其他一切變症合併症　各大藥房均有出售　新民大藥房經銷　太平路一五五號　A503

樵山醫院　專治內科外科性病科　附設一純齒科部　特設電療科愛克司光綫　門診每日上午九時至下午四時　出診每日下午四時至七時　星期日下午休診　祝節日全日休診　院址中山路二七一號　A593

省二醫院　內外科　花柳科　產婦科　小兒科　女醫接生　包戒煙毒　院址碑亭巷二四七　A552

中青齒科醫院　科目　口腔外科　拔齒科　鑲補科　治療科　口蓋補綴科　齒列矯正科　院長齒科醫師林中青　院址遊府西街四五號　電話二二四三六號　A553

性病專科醫師顧洪模　回京復業　專醫一陽萎早洩　遺精　腎虧　一發育不全　房事無能　花柳白濁橫痃下疳限日除根　時間上午九時至下午六時止　地址江寧府砂珠巷博濟醫院

國醫推拿專科徐希濤　回京應診　主治　易筋經　塞血經　肺中風　不吐不瀉　門診時間上午　A555

中醫張仲樑　兒科專家兼內婦科　診所明瓦廊九十八號（原住新街口）　A523

葆初診療所謝惟仁醫師　照常應診　主治內外各科　尤精內科及花柳科　時間上午九時至下午四時　地址昇州路二六三號（糯米巷口對面）　A554

周炳華醫師　原在太平路設太平診療所　事變後遷移白下路昇平橋二二六號　主治內外科花柳各科　A560

崔俊良診療所　專門梅毒淋濁　統治內外各科　地址昇州路西口糯米巷　包醫

黑海星　打倒煙癮　肅清煙毒　黑海慈航　同胞救星

厲羣牙醫師　診治科目　口腔外科　拔牙科　鑲補科　治療保存科　牙列矯正科　門診上午九時至下午五時　院址中山北路五〇八號鼓樓醫院南首　A551

廣東程立鈞醫師　專門戒煙戒毒　凡鴉片紅丸白麵不論新癮老癮或曾戒復吸者本醫師以最新有效療法統內理外各法一二星期便可徹底斷絕戒時絕無痛苦不礙工作章程函索即寄　院址中華路府東街　A549

竹口醫院　科目　產婦科　性病科　內外科　電療科　眼耳科　喉鼻科　小兒科　齒科　院長醫學博士竹口文雄　住院病房清潔　房屋清靜　最宜療養　院址洪武街　電話二一三四七　A546

廣通診療所　專門包戒鴉片白麵紅丸嗎啡等毒品　不論男女老幼有病無病　徹底斷癮絕無痛苦不礙工作永不復吸　備有章程待索　一二星期　醫師華達三　兼治內外花柳皮膚等科　地址中華路青年會對面　A634

一粒靈　君之難題　一朝解決　專戒毒品、鴉片、白麵、海洛英　功效靈驗　短期除淨　永不復發　戒時安全毫無痛苦　照常工作　定價每盒五元　特價每盒三元五角　總經理建康路太和藥房　上海永利洋行　總經理南京北門橋魚市街新中央藥房　A651

四巴諾露　鴉片、嗎啡、海洛英　戒煙聖藥　特効止痛、鎮靜止咳、包裝方便　十管入　三〇瓦入　五十管入　五〇瓦入　一百管入　注射用　北中支總發賣　朝日製藥株式會社　北平支店　南京批發處　夫子廟龍門街廣生大藥房　太平路大華藥房　各大藥房均有代售　A637

精神戒煙丸　月銷二萬多盒　經理五百餘家　如無超然功效　那有超然成績　本品發行以來　三日斷癮　天天告人　南京經理　建康路太和藥房

白敬宇眼藥　主治沙眼、雲翳、及各種時行目疾　店址：南京白下路昇平橋　朱雀路奇望街　本外埠各大藥房均有代售　A565

阿司匹那爾藥片　專治頭痛牙痛筋骨痛月經痛及一切疼痛　藥性安全　止痛迅速　德國鴻發藥廠出品　各大藥房均有出售　A518

——活躍在玄武湖的人們——

折声

夢的幻滅

…汪野綠…

雲影掠過波心原是無意 我們却把他織進了記憶

最先一次的發現她，是在無意和偶然中，那時候，我們不過只知道她是一個離開我們家不很遠的鄰居，只知道她是一個還不使人憎惡的姑娘，那紅潤的臉上，燃着青春的火燄，那誘人的成熟的身段，那處女時代的嬌嗔羞愧……除了這些，我們對她並沒有多大深刻的印象。

自從有一次，我，璉，萍，三個人躑躅在黃昏的巷尾，我們瞥見她披着夕陽，從對面慢慢的走來，那傍晚的黃暉，吻在她紅潤的臉上，那漆黑的瞳子裏，蘊藏着一股南國的戀情……，陡然的，一種莫名的感覺，在我們三個人的心裏，起立一朶浪花，我們覺得在這古老的充滿了秋氣的××巷裏，能有這樣的一個姑娘點綴着，就好像在荆棘叢中發現了一朶嬌豔的小紅花，從此，她底倩影在我們的腦膜上佔了一個角落，以後，我們便希望天天能够見到她，更希望和她有一個接近的機會，雖然我們並不幻想着她成了我們心靈上的戀人，只不過想從她的身上尋找出一絲女性的安慰。

一個燥熱的午後——天上藍得沒有一絲雲，熱烈的太陽照在身上，使人感到有些初夏的氣味，軟柔的薰風，吹酥了人們的四肢百骸。

爲了避免睡魔的引誘，璉拿出了鏡箱，提議要到外面去拍照，我和萍，在很快的時間內通過了，三個人步着一樣的步伐，踏出了家門，剛走到巷尾的灣角，很快的瞥見她從對面婀娜地走來了，陡然的，一種不知名的興奮，瘋狂的驅使着我們，「這是一個不能錯掉了的好機會啊！」於是萍用了一個極迅速而巧妙的方法，把她的倩影拍上了鏡頭，——三顆乾旱的心窩裏，像滴進了幾點潤澤的雨點。

第二天，照片洗好了，璉很鄭重的把她裝在一個精製的鏡框裏，這不相識的美麗的姑娘，竟臨時的做了我們一種極幻滅的安慰。

從這次以後，三顆需要女人安慰的心，更熱烈燃燒起來，同時我們每次在見到她的時候，也由她臉部的顯示裏，尋找到她對我們的注意，和一種不很露骨的追求。

在清晨，在午後，在黃昏，夢一般的，謎一般的，三個人都摟着一顆懷戀而迷惘的心，徬徨在巷尾的電燈桿下，像期待一個戀人似的期待着她。

一天，二天，三天……十四天，日子從我們躑躅在巷尾的步伐裏悄悄地滑走了。

無謂的憂鬱和煩惱，在心頭堆集一天天的加高起來。

過度的興奮，是會遭到失望的悲哀的。

像晴天打了一個霹靂——在一個熱烈的傍晚的時候，從另一個鄰人的嘴裏知道她已由父母之命媒妁之言，和一個極愚蠢的男人訂了婚。

夢一般的，三個人像走進了一個暴風雨的曠野，迷惘和茫然，沉重的爬上心頭。

（一個美麗熱情的少女，和一個沒有一點靈感的笨男人結合，是上帝的仁慈嗎？是人生的美滿嗎？）

當這憎惡的消息，在我們的腦膜上鑄上了以後三個人三顆熱烈的心上，都蒙薄的罩上了一層憂愁，同時我們把以往那種不負責任的追求與挑動，也換上了同情與憐憫，我們覺得一個少女染上了這不幸的命運，是值得嗟息的。「可憐妾命薄如紙」過去與現代悲慘的命運一樣的玩弄着這一羣懦弱的少女。

憂鬱的晚風吹滅了幻夢。

像一個暴風雨的過後，巷尾的電燈桿下，失去三條躑躅的影子。

逃亡【下】

木易。

「剛才李師長帶了他的兵向北邊跑了，我們也向北邊去罷……」李三麻子穿了一件乞丐的衣裳，向他的鄰居王大媽說。

「好罷，李三叔，我們快走罷……」夜裏的涼氣慢慢的向人的身體上進攻，大家的鼻子和嘴裏却冒出一堆一堆的白氣。

「怎麼，白天兵很多，現在一個也看不見哪！」十九歲的阿龍向他爸爸說。

「他媽的！我叫你不要說話……快走！」爸爸揩了一揩汗，又把破包裹換了一隻手提着，向前飛奔。

三

一個荒山裏，全沒有居民，更不能看見一處茅屋，地下的石頭子把老板的脚磨出血來了。

「不能再走了，媽媽歇一會兒罷！」劉老板把睡着的小狗兒放在地下，又把背着的包裹卸下來。

「哇……」小龍兒在劉大娘的懷裏哭起來。

「小寶貝，不要哭，媽媽明天買糖給你吃」。劉大娘也沒功夫揩額角上的汗，便把懷解開來，把奶子塞到小龍兒的嘴裏。

「啊呀！糟了！你看那邊兒又起了大火哪！」劉老板指着東面的火光說。

「老人生在這時候兒也就罷了，連這一點大的小孩子也生出來受罪……唉……」劉大媽揩了流下來的眼淚。

「不要管那些罷！我們再往前邊去，找一處睡覺的地方罷！」劉大娘對劉老板說。

「好罷！媽媽，妳還能走嗎？」劉老板皺着眉說。

「走……不能走也得走……」

他們又重振起了精神，向前走着。

東方漸漸的發白了。

砲聲和機關槍也停止了。

十八里店的街上，靜寂的像死去一樣，但是在路旁邊躺着無數的屍體，鮮血都凝結起來，像豬肝一樣。

十八里店，不幸的，以前極繁華的，現在變成了失陷的戰區，無辜的人民，有的逃掉了生命，但大多數的人，都埋葬在砲火的下面了。

在土地廟附近的大橋旁邊，躺着一個老頭子，他是十八里店的一個小販，現在也被槍彈打中了大腿，他躺在血泊裏呻吟。

「天啊！想不到我活了這麼大的年紀，還受這個罪……」

「可惡的……長期抗戰……抗甚麼……完全拿人民的肉體來抵抗……」他口乾的不能受。

「完了……一切都完了……我的可愛的十八里店……我不能再和你……」他停止了呼吸。

平野裏一陣陣的風颳來，夾雜着塵沙，夾雜着死人的血腥。

靜寂的空氣控制着整個的十八里店。

筠窗偶語（一）

◆姑蘇唐寅嘗題所畫小影云：「不煉金丹不坐禪，不爲商賈不耕田，興來只寫江山賣，免受人間作業錢」。詩意新脫，朗透天趣，富有天趣，使人讀之，如服一劑清涼散。

◆藝場觀舞，歌樓聆曲，茶社品茗，令人目迷心亂，倦意隨之，何如玄武湖泛舟，掃葉樓眺江，雞鳴寺聞鐘，山容水態，唄語梵聲，趣味無窮，百游不厭，東坡云，江上清風，山間明月，取之無盡，用之不竭，怡情養性，且不用一錢買也。

◆樸實潔淨，勤儉和藹，恒常明強，靜定安慮，建功立業，於人生立身處世，至足玩味。

◆學書者，多臨篆隸魏碑，學有本源，下筆時自有金石古樸之氣，露於楷墨之間，否則，筆畫雖工，終嫌墨豬字匠，描頭畫脚耳。

◆學書，以臨篆爲最難，蓋學篆必精通小學，始知文字源流，余苦無師授，故未從事，友人酉山，從師黃侃先生，對於小學，深有心得，屢勸余學篆，因無恒心，故對篆法一門，終未研究，引爲生平憾事。（完）

●劉息盦●

沉淪

恩廣。

宇宙底輪廓漸次在蒼茫的光色下，變得模糊，可是夜的感覺，並不因此而存在着；一些鋪子關了，而另一些更熱鬧的鋪子是開了，在那兒，電炬泛濫着光流。馬路上，是照樣地忙亂，擁擠，喧嘩，一切一切都沉醉於迷樂的境地。

他把雙手插在褲袋裏，脚下慢慢地移動着；眼光向每個女人的面孔上茫然地搜索，希望能找到雯君有一分相似的地方，也可得些聊勝於無的安慰呀！然而在汽車裏，黃包車上，馬路中間，祇除了消受各式各樣的女人底白眼外，祇有那廣告牌上的妙齡女郎，一邊在向他嬌媚地笑。——一邊在抽着烟——擁擠而擾嚷的人潮裏，他做了孤獨的一滴了。

他沒有靈魂般地走，在衣袋摸索的手，撿出了一枝紙烟來；他把火柴擦旺，火光輕輕的閃。由煩惱而失望，由失望而淒涼，最後竟是悲哀了，汽車，黃包車，模糊地晃過，像夢一般的不眞實。

在恍恍惚惚是若干年前，也恍惚就是剛才的事，也不知是怎麼唐突了她；他送她差不多出了街心，她還是頭也不回的說了一聲「再會」，雇車而去。不但寫信道歉也是沒效，簡直她還要報他一個天外飛來的惡消息。那是昨今呀！他正在吃中飯的時候，綠衣人拿着一封綠色封套的信，擲在桌上走去。

像是有解除苦痛的魔力似的，使他急忙拆開信看；意料不到他一字一字的聲音，已變成一滴一滴的淚。只是聽到他不住的反覆的在讀着：「——人生是這樣的不幸啊！我的嚴父，替我和一不相識的男子訂了婚，我到今天才知道。唉！我只能給你以失望了！——」飯也沒有嚥下腸，他卻倒在床上不住的飲泣；約模有兩三個鐘頭，他只在牀上反來覆去。終於他垂下眼皮睡著了！

六點鐘敲過，他從床上坐起；一顆被失望，悲苦刺激所細縛的心，在劇烈地翻騰。晚飯時，也只吃了半碗，就覺著飽了，他沉重的身體，懶洋洋從家裏走出，無目的地向前走。走！

好像這嘈雜的聲音，到使他快意些；鑼鼓聲，歌聲，叫聲，曖昧的音樂聲，眼前，更湧現了！燈光，衣裳，香氣，光的頭髮，響的鞋跟。人，人，人，這樣多的人裏，僅沒有她

他深深浸沉在這夫子廟的街頭，還是習慣地兩脚更替前進；不過這時在他眼裏朦朧的影子更多了，他也就更昏糊些。昏糊地到這個感覺過敏時的天堂裏來了！他不禁心有些跳動了，似乎有一些希望在燃燒，又像有一些恐懼在戰慄。

酒館的門口，閃爍的電光下，倚着些年輕的女郎；和一個個臉上粉白，櫻桃小口，細嫩；蟬衣般薄的緋紅的旗袍，完全現出肉體的美感。在這兒她們有心的躑躅守着，把獨身漢的眼光勾引了來。他徘徊了十多分鐘，在心裏決定了！「最有情的女子，是要到妓女中去尋求的；什麼閨閣名媛，他們知道什麼是愛！——」他是這樣想着一直這樣想着。

夜的都市，是罪惡與恐怖的統治；他的心是迷惘了，漸漸地，消失在××酒店中了！

讀書雜記

●●●趙成聚

「蟻慕羊肉，羶也；舜有羶行，故百姓信。」莊子毒口利舌，爲人的天才，眞是「一針見血」。

「紇于山頭凍殺雀，何不飛去生處樂」？雀非不知生處之樂趣，唯故土難離難捨，所謂「新不如故」也。

「欲觀盡世界耳」；「興之縮地鞭，欲至何界，縮之即在目前」，這當然是古人的幻想現在若何，科學成功了一切的一切。豈止觀盡世界而已哉，欲旅行火星之上，亦易如反掌矣。

「戶流螢火，門綴蛛絲」，窮居陋巷，亦有若干興趣。似乎「枕石漱流」，也算窮人的享樂方法！

×××

「劉生，人不得共話。若與之言，必遭禍難，及身死矣。惟一士，謂無此理，偶値人有屯蹇耳。劉生聞之，欣然而往，自說彼爲君能見明，答云：「舉世雷同何足恤」？須臾，火發，資奇服玩蕩然。於是舉世號劉爲鴟。或遇諸途皆閉車走馬掩目閉。劉亦杜門自守，歲時一出，則人驚散」。如果屬實，我也認爲「無此理」。我欲薦彼爲偵緝隊員，準能治盜百發百中，比毒瓦斯死光還靈，若執死刑時，請此公去；一定有奇蹟發生，那囚徒的頭，定能不翼而飛，豈非今古奇觀的嶄新故事。您信不信？

×××

「達摩止少林寺，終日面壁而坐，九年形入石中，拭之益顯」凝志事心，恒不移寸，故刻骨銘心，頑石點頭，正所謂精誠所至，金石爲開者。

人而無恒，不可以爲巫醫，可嘆一般人，見異思遷，朝秦暮楚，欲其事之成，業之精，豈可得耶？

×××

「但恐富貴來逼臣，臣無心圖富貴」，這的確是視富貴如露電的皎然者，孔子曰：「如富貴可求，雖執鞭之士吾亦爲之。」畢竟算是透澈語。

富貴非不可求也，只天下攘攘，方且蠅營狗苟，以是「人頭打得狗腦袋」。山陰道上目不暇接者，盡是趨炎附勢之徒，於是富貴場中有登天還難之嘆矣！

「翟公爲廷尉，賓客雲集，塡門若市，及其廢也，門外可設雀羅」，試讀「從前王謝堂前燕，飛入尋常百姓」，是何風味。

難姊難妹（二二二）

王雪倩著

第十五回 病榻繫深情憂心險惡 公堂洩積忿信口雌黃

所以她絕不肯說出要離異的話來，只是說什麼也不爲。玉琳又是一個優柔寡斷的人，由他嘴裏，一時還眞說不出什麼分離的話。這樣越湊合，瑞英越着急！恨不能馬上由玉琳說出離異的話來，她好要求贍養費。玉琳偏又不說，她這天故意一連三夜不曾回來；到第四天回來之後，便又向玉琳要錢；非要三百元不可。玉琳急的什麼似的，問她道：「你連夜不回來，我隱忍着不說；並不是我不敢說你，却是我顧惜着大家的體面。你不但不覺悟，反而得寸進尺，非要三百元不可；我問你；要三百元幹什麼去？」瑞英故意氣他道：「要三百元貼情人去：你不給嗎？你覺得這樣受不了嗎？不要緊，你可以不受啊。」玉琳被迫，萬分忍不住了；隨道：「眞個總是這樣，不但我受不了，誰也受不了。我就問你：到底是抱着什麼主張？一個家庭之中，一天價這樣吵鬧，雙方面的精神，都是苦痛的；如果你不滿意我的話，你可以說出來；我們沒有什麼不能解決的事。假使這樣鬧下去，不但我痛苦；你也不好受。試問愛情場中，有這樣的事嗎？我和你有什麼怨仇？你這樣和我搗亂？」瑞英冷笑着將那蛇蝎的心腸，用那猙獰的面孔表現出來道：「你不是說我和你搗亂嗎？不搗了也成；你就說痛快的吧！」玉琳到這時，只好鼓着勇氣道：「你既然是這樣說，我們既不能再同居，就請你另……」瑞英聽他說出這句話來，不禁哼了一聲道：「好，好，你既然是這樣說也行；不過，空口就這麼一說就能成嗎！你拿出來吧！」玉琳忙問她道：「你叫我拿出什麼來？」瑞英將眼一瞪道：「拿出什麼來？拿出贍養費來。我和你是正式夫妻，你不要我了，就這樣隨便一句話不要了嗎？不客氣的話，咱們這是私下裏協議離婚；你就一次付與我贍養費五萬元。我也不是訛你，你的財產，有十幾萬之多，給我五萬元；你也不至於沒有飯吃。」玉琳一聽她要價，早驚道：「五萬元，我全部的財產只有三萬元，咱們這一年來花了倒有一萬。我那裏給你弄五萬去」？瑞英道：「你不用和我哭窮，你的財產數目，我早已早查清楚。如果你不肯給，咱們就這樣湊合着。」玉琳這時本來恨不能一下和她離開，就算自己要飯吃去；精神上也感到痛快。隨道：「你既然說是知道我的財產數目，你就不能這樣胡攪；現在只有兩萬元，你倒要五萬元；我拿什麼給你？」

世界馳名家庭常備藥！ 百速力達母膏 春癬瘡疥頭暈牙痛感冒傷風濕疹脚氣士女化粧皮膚保健惟一良藥全國藥房洋貨店均經售 多田洋行經理 A516

與久那兒 鴉片、嗎啡、海洛英、戒煙新靈藥 發賣所（與久那兒）經多年之研究多數專門家之實驗 無中毒性 （特色）代替嗎啡，效強五倍，止痛顯著，特別靜驗，覺無苦、作用連續，長久不犯、不成習慣，不傷腸胃、不麻醉（不要證書、禁法） 小盒裝一〇管入 中盒裝五〇管入 大盒裝一〇〇管入 包裝（每管裝二格蘭姆） 三〇格蘭姆瓶入 五〇〇格蘭姆瓶入 南京總發行 太平路文昌巷 文華公寓 國際新藥南京出張所 電話二二〇二四番 中支各市內批發處大藥房均有代售 A063

瘡疥濕毒 三日包好 無効還洋 南門大街新中央藥房代售處 本藥房製造一經皮膚病及疥瘡濕毒搽後第二日止癢 南京中華路昇州總經理康健藥房 A591

康福多 純淨及含鉄性 片劑液劑 功效相同 美味滋補 祛痰療咳 防治肺癆 鎮安氣喘 A524

國藥淋濁丸 △五淋白濁：急慢分治：每盒一元 △藥力超羣：除根神速：分甲乙兩種 此丸行銷本京十餘年治愈淋病數萬人功效之神奇無庸贅述 蘇州濟羣藥社發行 南京經理夫子廟東廣生藥房 各藥房均售

強身保腎丸 此丸具有極大滋補力男子腎虧虛弱生殖無力夢遺滑精婦女血虧久不生育赤白帶下等症一經試服能滋生精血能復興生殖機能挽回已逝青春 蘇州濟羣藥社發行 南京經理夫子廟東廣生藥房 各藥房均售

遺精早洩 外治妙藥 愛力多 愛力多爲德國性病專家特博士原發明之固精外用新藥 蘇州濟羣藥社發行 南京經理夫子廟東廣生藥房 各藥房均代售

菜館類

元記 別有天菜社 値此春光明媚雅人深致各界宴會新房間華麗設備以幽雅特聘名廚精製高尚酒席食品應有盡有足以招待如蒙惠顧無任歡迎 請蘇滬名妹殷勤 地址 夫子廟新姚家巷口 電話二二四三九號 A523

明湖春粵菜館 諸君如欲叫菜定廳請撥電話二三一八五四號 廣州時菜 星期美點 地址中山路四一號東和劇場對過 A521

浙紹 六華春酒菜館 地址貢院東街 電話二一七四七號 A522

豫豐泰協記酒菜社 地址新姚家巷廿九號 電話二三〇六一號 浙川廣精美細點 大小宴席 經濟小酌 熱酒炒吃 樓下（酒部） A532

樂園飯店 本社專辦維新筵席 零折碗菜 隨意便酌 蘇滬秀妹 隨堂招待 改良和菜 早晨細點 各省佳餚 應有盡有 如蒙惠顧 竭誠歡迎 地址朱雀路一百三十三號 A524

大東酒樓 高尚酒席 隨意小酌 應時佳餚 早茶細點 零折碗菜 早晨茶資奉送 特聘新到蘇滬妙齡名妹爲招待服務殷勤承蒙賜顧特別歡迎 地址夫子廟貢院東街 電話二一七四八 A527

太平洋酒菜館 地址夫子廟 本號附設津川名菜 女子招待 空氣流通 咖啡部 各種筵席 房間清潔 如蒙惠顧 彈子房 隨意便酌 坐位寬暢 特別歡迎 貢院東街 A531

好好樓酒菜社 地址夫子廟 定辦筵席 隨堂侍候 應時便酌 荷蒙賜顧 玲瑚待役 不勝歡迎 特請名師精製京江餚蹄 維揚細點 敬請嘗試便知言不也謬 貢首對面 A529

新開吳宮飯店 各界旅客注意 房間優美 佈置新穎 附設浴室 體貌週到 器具摩登 花園別緻 清潔衛生 開幕伊始 禮堂富麗 空氣新鮮 茶房訓練 定價低廉 地址慧園街四二號 電話二二九四二 A526

福昌飯店 甲等房間每天日金十五円 乙等房間每天日金十二円 早茶日金一円五十錢 午餐日金二円五十錢 晚餐日金三円 A533 電話22577（二樓）餐廳 電話21695（二樓）旅館 電話21696（三樓）旅館 電話21697（四樓）旅館 電話21698（五樓）餐廳 南京中山路五十七號

大陸 西餐館 中山路一一七號 電話二二〇九三號 牛肉莊 中山路二二五號 電話 自製各種德式香腸火腿 選運青島黃牛肉 各種食品一應俱全

洋服類

大新公司 建康路中一五一號 花色大本營 綢緞絲絨 薄呢袍料 高級西裝 女子大衣 服裝專門家 大減價 B542

三江南行 南京市洋服界首席 高等西裝 裁製專家 女子大衣 最新式樣 遷移建康路一〇一號聯陞成原址 A464